



CB005.2.23.003

“Erişilebilir Turizm için Sınır Ötesi Ağ”

Ref. 003-SERV-01

Konu: Kırklareli Bölgesi Erişilebilir Turizm Araştırması

ERİŞİLEBİLİR TURİZM NİHAİ RAPORU

(Kırklareli/TURKİYE)

Takım Lideri / Uzman – TUGBA BULDUK

Uzman – NESLIHAN YILMAZ

Uzman – NILUFER YUKSEL

Uzman – NURDAN AKBAL

Uzman – DERYA ARAS

Uzman – TURKER ARSLAN

CB005.2.23.003 “Erişilebilir Turizm için Sınır Ötesi Ağ” Projesi, Interreg-IPA Bulgaristan – Türkiye Sınır Ötesi Programı aracılığıyla Avrupa Birliği tarafından ortaklaşa finanse edilmektedir. Bu yayının içeriği tamamen Kırklareli Engelliler Derneği'nin sorumluluğunda olup, hiçbir şekilde Avrupa Birliği, Ulusal Otorite ve Programın Yönetim Otoritesinin görüşlerini yansıtmamaktadır.

Kırklareli-2021



İÇERİKLER

İÇERİKLER	2
ÖZET	6
GİRİŞ	7
LİTERATÜR TARAMASI	9
DUPNİSA MAĞARASI	10
Dupnisa Mağarası Etiketi.....	11
Özet.....	11
Mekânın Engelli Erişilebilirliği İçin Değerlendirilmesi.....	11
Dupnisa Mağarası Fotoğrafları.....	13
FATİH DÖKÜMHANESİ	16
Fatih Dökümhanesi Etiketi.....	17
Özet.....	17
Mekânın Engelli Erişilebilirliği İçin Değerlendirilmesi.....	17
Fatih Dökümhanesi Fotoğrafları	19
HAMDİBEY TARİHİ EVLERİ	22
Hamdibey Tarihi Evleri ve Seyir Terası Etiketi.....	23
Özet.....	23
Mekânın Engelli Erişilebilirliği İçin Değerlendirilmesi.....	23
Hamdibey Köyü Tarihi Evleri ve Seyir Terası.....	25
LONGOSPHERE GLAMPING	27
Longosphere Glamping Etiket	28
Özet.....	28
Mekânın Engelli Erişilebilirliği İçin Değerlendirilmesi.....	28
Longosphere Glamping Fotoğrafları.....	31
İĞNEADA & LOGOZLAR MİLLİ PARKI	35
İğneada & İğneada Longozlar Milli Parkı Etiketi	36
Özet.....	36
Mekânın Engelli Erişilebilirliği İçin Değerlendirilmesi.....	36
İğneada & İğneada Longozlar Milli Parkı Fotoğrafları.....	38
LONGOZLAR MİLLİ PARKI ZİYARETÇİ MERKEZİ	42
İğneada Longozlar Milli Parkı Ziyaretçi Merkezi Etiketi.....	43



Özet.....	43
Mekannın Engelli Erişilebilirliği İçin Değerlendirilmesi.....	43
Iğneada Longozlar Milli Parkı Ziyaretçi Merkezi	45
İGNEADA FENERİ (FRANSIZ FENERİ).....	47
Igneada Feneri (Fransız Feneri) Etiket	48
Özet.....	48
Mekannın Engelli Erişilebilirliği İçin Değerlendirilmesi.....	48
Iğneada Feneri Fotoğrafları	50
KAYNARCA KÖYÜ.....	52
Kaynarca Köyü Etiketi	53
Özet.....	53
Mekannın Engelli Erişilebilirliği İçin Değerlendirilmesi.....	53
Kaynarca Fotoğrafları	55
KIYIKÖY KÖYÜ.....	57
Kıyıköy Köyü Etiketi.....	58
Özet.....	58
Mekannın Engelli Erişilebilirliği İçin Değerlendirilmesi.....	58
Kıyıköy Köyü Resimleri.....	60
LİMANKÖY KÖYÜ.....	68
Limanköy Köyü Etiketi.....	69
Özet.....	69
Mekannın Engelli Erişilebilirliği İçin Değerlendirilmesi.....	69
Limanköy Fotoğrafları.....	71
SİSLİOBA KÖYÜ.....	74
Sislioba Köyü Etiket.....	75
Özet.....	75
Mekannın Engelli Erişilebilirliği İçin Değerlendirilmesi.....	75
Sislioba Köyü Fotoğrafları	77
GAZİ SÜLEYMAN PAŞA CAMİİ & VİZE.....	80
Gazi Süleyman Paşa Camii & Vize.....	81
Özet.....	81
Mekannın Engelli Erişilebilirliği İçin Değerlendirilmesi.....	81



Gazi Süleyman Paşa Camii Fotoğrafları.....	83
ROTA BALIK RESTAURANT	87
Rota Balık Restaurant.....	88
Özet.....	88
Mekanın Engelli Erişilebilirliği İçin Değerlendirilmesi.....	88
Rota Balık Restaurant Fotoğrafları.....	90
BALABAN DONDURMA BAHÇE	92
Balaban Dondurma Bahçe Etiket.....	93
Özet.....	93
Mekanın Engelli Erişilebilirliği İçin Değerlendirilmesi.....	93
Balaban Dondurma Bahçe Fotoğrafları.....	95
ESAS 39 BURDA ALIŞVERİŞ MERKEZİ	97
ESAS 39 BURDA AVM Etiket.....	98
Özet.....	98
Mekanın Engelli Erişilebilirliği İçin Değerlendirilmesi.....	98
39 Burda Alışveriş Merkezi Fotoğrafları.....	100
LÜLEBURGAZ GENÇLİK PARKI	104
Lüleburgaz Gençlik Parkı Etiket.....	105
Özet.....	105
Mekanın Engelli Erişilebilirliği İçin Değerlendirilmesi.....	105
Gençlik Parkı Fotoğrafları.....	107
LYFA & LYKA, LÜLEBURGAZ	109
LYFA & LYKA Etiketi.....	110
Özet.....	110
Mekanın Engelli Erişilebilirliği İçin Değerlendirilmesi.....	111
LYFA & LYKA Fotoğraflar.....	113
BERCADIA ALIŞVERİŞ & YAŞAM MERKEZİ	115
Bercadia Alışveriş ve Yaşam Merkezi Etiketi.....	116
Özet.....	116
Mekanın Engelli Erişilebilirliği İçin Değerlendirilmesi.....	116
HIZIRBEY BÜYÜK CAMİİ, KIRKLARELİ	120
Hızırbey Büyük Camii Etiket.....	121



Özet.....	121
Mekanın Engelli Erişilebilirliği İçin Değerlendirilmesi.....	121
Hızırbey Büyük Camii Fotoğrafları	123
KIRK ŞEHİTLER ANITI, KIRKLARELİ	125
Kırk Şehitler Anıtı Etiketi	126
Özet.....	126
Mekanın Engelli Erişilebilirliği İçin Değerlendirilmesi.....	127
Kırklareli Kırk Şehitler Anıtı Fotoğrafları.....	129
AŞAĞIPINAR HÖYÜĞÜ, KIRKLARELİ.....	131
Aşağıpınar Höyüğü Etiketi.....	132
Özet.....	132
Mekanın Engelli Erişilebilirliği İçin Değerlendirilmesi.....	132
Aşağıpınar Ören Yeri Fotoğrafları.....	134
ATATURK EVİ & ALI RIZA EFENDİ KÜLTÜR EVİ	136
Atatürk Evi & Ali Rıza Efendi Kültür Evi Etiketi.....	137
Özet.....	137
Mekanın Engelli Erişilebilirliği İçin Değerlendirilmesi.....	137
Atatürk Evi & Ali Rıza Efendi Kültür Evi Fotoğrafları.....	139
HIZIRBEY ARASTA.....	143
Hızırbey Bedesten Etiket	144
Özet.....	144
Mekanın Engelli Erişilebilirliği İçin Değerlendirilmesi.....	144
Hızırbey Arasta Fotoğrafları.....	146
ÖNERİLEN ROTALAR.....	148
Önerilen Rota – 1: Kültürel & Sosyal	149
Önerilen Rota – 2: Ekolojik & Doğal	151
Önerilen Rota – 3: Tarihi	153
Önerilen Rota– 4: Gastronomi - Gurme	155
Önerilen Rota – 5: Aktivite.....	157
EKLER.....	159
Control Checklist for Visited Destinations.....	160
KAYNAKÇA	183



Project Number: IPA INTERREG CBC CB005.2.23.003
“Erişilebilir Turizm için Sınır Ötesi Ağ”

ERİŞİLEBİLİR TURİZM NİHAİ RAPORU

(FİNAL RAPORU)

ÖZET

Bu raporda, engelli bireylerin erişilebilirliği açısından turizm potansiyeli olan turistik ve tarihi yerler araştırılmıştır. Toplamda 23 lokasyon ziyaret edilmiş ve tarih ve arkeoloji konusunda uzmanlığı olan uzmanlar tarafından erişilebilirlik açısından değerlendirilmiştir. Toplamda 140 saatlik çalışma, üç uzmanın 50 saatlik saha çalışması, diğerlerinin ise 90 saatlik masabaşı araştırması ile tamamlanmıştır. Saha çalışmaları sırasında, tesisler ve mekanların değerlendirilmesi için destinasyonlar için bir kontrol listesi geliştirilmiş ve kullanılmıştır. Masabaşı araştırması, erişilebilir literatür üzerine mevcut literatüre odaklanmıştır ve yerlerin turizm potansiyeli açısından değerlendirilmesi amacıyla Kırklareli bölgesindeki saha çalışması için seçilen yerler üzerine odaklanmıştır. Erişilebilir konaklama, destinasyonun genel erişilebilirliği – örn. hareketlilik, görme, işitme, deneyimler ve ilgi çekici yerler, rehabilitasyon ve dinlenme tesisleri. Kontrol listeleri bu kriterlere göre tasarlanmış ve tüm mekanlar için tamamlanmıştır. Doldurulan kontrol listesi formları bu rapora ek olarak eklenmiştir. Mekanların görselleri ve mekanların erişilebilirlik özellikleri fotoğraflanarak bu raporda ek olarak ayrıca paylaşılmıştır.



GİRİŞ

Avrupa Erişilebilir Turizm Ağı'na (ENAT) göre, erişilebilir turizmin küresel olarak kabul edilmiş tek bir tanımı yoktur. Erişilebilir turizm terimi ayrıca erişim turizmi, evrensel turizm, kapsayıcı turizm ve engelsiz turizm ile birbirinin yerine kullanılmaktadır. Hepsisi, engelli olsun ya da olmasın tüm insanların erişebileceği bir turizm ve seyahat anlamına gelir. Bu durumda engelli, hareket, işitme, görme, bilişsel, zihinsel ve psikososyal engellilerin yanı sıra yaşlıları ve geçici engelleri olan kişileri ifade eder (UNESCAP, 2009). Takayama (2009) erişilebilir turizmi engelli, yaşlı ve nesiller arası ailelerin tüm ihtiyaçlarını önemseyen turizm olarak tanımlamaktadır. Bu turizm türü, müşterilerin farklı ihtiyaçlarını karşılamak için toplumdaki tutumsal ve kurumsal engellerin en aza indirilmesi, fiziksel ortamda erişilebilirliğin sağlanması, ulaşım, bilgi ve iletişim vb. gibi geniş bir hizmet yelpazesi sunmaktadır. Darcy (2006), erişilebilir turizmin kapsamını, engellilerin ve toplumun yaşlı üyelerinin evrensel turizm ürünleri, hizmetleri ve ortamları aracılığıyla bağımsız, eşitlikçi ve onurlu bir şekilde yaşamalarına olanak tanıyan bir süreç olarak çizmektedir. Darcy'ye göre bu tanım, erişimin hareketlilik, görme, işitme ve bilişsel boyutlarındaki engellileri kapsamaktadır. Aynı şekilde, Darcy ve Dickson (2009) erişilebilir turizmin engelli vatandaşlara erişim gereksinimi sağlaması gerektiğine inanmakta ve çocuklarla bebek arabasında seyahat edenleri de bu gruplara eklemektedir.

Birleşmiş Milletler Dünya Turizm Örgütü (UNWTO), dünya çapında erişilebilir turizm hakkında değerli istatistikler ve bilgiler paylaşmaktadır. Örneğin, Dünya Sağlık Örgütü'ne (2021) göre dünya nüfusunun yaklaşık 1 milyarı (%15) bir tür engelli yaşıyor. Onlara göre erişilebilirlik sadece insan haklarıyla ilgili değil, aynı zamanda engellilik durumu ne olursa olsun tüm ziyaretçiler için sorumlu ve sürdürülebilir turizm politikaları geliştirme fırsatıdır. Bir tahmine göre, 2050 yılına kadar 6 kişiden 1'i 65 yaşın üzerinde olacak ve bu oran Avrupa ve Kuzey Amerika'da ¼ oranında artıyor. Bugün itibarıyla 60 yaş ve üzeri kişilerin %46'sı bir tür engele sahip. Engelli yolcular 2 veya 3 refakatçiyi seyahat etme eğiliminde olduklarından, engelli seyahatlerinin finansal ve ekonomik etkisi göz ardı edilmeyecek kadar büyüktür (Buhalis ve diğerleri, 2005). New Nationwide Research for Open Doors Organization'a (2021) göre, engelli seyahatlerinin ekonomik etkisi 58,7 Milyar Dolara ulaştı.



Bu bağlamda, UNWTO her yıl çeşitli girişimlerde yer almaktadır. 2020'de UNWTO etik, Kültür ve Sosyal Sorumluluk departmanı, COVID-19'un sosyokültürel etkilerini yansıtmak için bir dizi tematik kapsayıcı iyileşme kılavuzu yayınladı. Raporlar, COVID-19'un engelli insanları birçok yönden etkilediğini özetliyor: birçoğu halk sağlığı ve seyahat güncellemeleri, karar verme ve temel turizm hizmetlerine erişilebilirlik hakkında iletişimden dışlandı; ortamlar ve hizmetler genellikle çeşitli erişim ihtiyaçları olan engellilerin ihtiyaçları göz önünde bulundurulmadan tasarlandığından birçoğu engellerle karşı karşıyadır. Altı farklı kategori altında öneriler sunarlar: pandemi sırasında sağlanan yardım; farklı ihtiyaçlar için protokol uyarlamaları; COVID-19 sonrası turizmde kapsayıcı politikalar; turizm işletmelerinin iş planlamasına erişilebilirliğin dahil edilmesi; herkes için eğitim ve işgücünün dahil edilmesi ve yeni teknolojiler ve sosyal inovasyon erişilebilirliği artırır. Bu kategoriler arasında, eğitim ve işgücünün dahil edilmesi ve yeni teknolojiler ve erişilebilirliği geliştirmeye yönelik sosyal inovasyon kapsamındaki öneriler, bu projenin amaç ve hedeflerini doğrudan ele almaktadır.

Örneğin, UNWTO, erişilebilir turizm kapsamında gelecekteki gelişmelerin spesifik ve karşılaştırılabilir verilere dayanması gerektiğine inandıkları için erişilebilir turizm hakkında veri toplanmasını tavsiye etti. Erişilebilirlik politika ve stratejilerinin ayarlanması veri toplama kadar önemlidir ve yönetimler erişilebilirliğin pazarlama ve eğitim programlarında yaygınlaştırılmasında aktif rol almalıdır. UNWTO, eğitim çabalarını göz önünde bulundurarak, mesleki eğitimin genişletilmesini ve hizmetlerin ve tesislerin sorunsuz çalışması için güvenliği de içermesini tavsiye etmektedir. Tutum geliştirme bu sürecin önemli bir parçasıdır ve konuklar engelleri ne olursa olsun kendilerini güvende ve rahat hissetmelidir UNWTO (2021). Yenilikçi teknolojinin kullanılması da UNWTO'nun dikkate değer bir başka tavsiyesidir. Yenilikçi teknolojilerin engelli vatandaşları erişilebilir turizm için desteklemesi gerektiğini öne sürüyorlar. Büyük baskılar, kolay okuma fırsatları, basit dil kullanımı, altyazılar ve sesli açıklamalar ve Braille, bilgi sağlama, tesisler ve hizmetler ile ilişkilendirilmelidir (UNWTO, 2021).



LİTERATÜR TARAMASI

Bu proje kapsamında, masabaşı taraması temel olarak mevcut literatür ve kaynaklarda bulunan bilgilere odaklanmıştır. Alan çalışmaları için destinasyonların ve turistik potansiyeli olan lokasyonların seçilmesinde faydalı veriler için yayınlanmış veri tabanları ve bilimsel çalışmalar incelenmiştir. Literatür, Kırklareli bölgesinin uzun bir geçmişe sahip olduğunu ve turizm potansiyeline sahip çok sayıda destinasyon, lokasyon, kültürel ve tarihi mekan olduğunu göstermiştir. Ancak, engelli ziyaretçilerin ziyaretine uygun olup olmadıkları konusunda sınırlı bilgi mevcuttur. Böylece literatür taraması, bu proje kapsamında geliştirilen inisiyatiflerde yer alabilecek, en popüler, seyahat etmesi kolay ve lokasyonların seçilmesine yardımcı olmuştur. Toplamda 23 destinasyon seçildi ve her birinin kısa açıklamaları aşağıda özetlenmiştir. Toplamda 5 girişim önerildi. Her inisiyasyon farklı bir turizm alanına odaklanır. Girişler kültürel/sosyal, ekolojik/doğal, tarihi, gastronomi ve aktiviteye göre geliştirildi.



DUPNISA MAĞARASI

-1-



KIRKLARELİ BÖLGESİ ERİŞİLEBİLİR TURİZM ÇALIŞMASI

CB005.2.23.003 “Erişilebilir Turizm için Sınır Ötesi Ağı” Projesi, Interreg-IPA Bulgaristan – Türkiye Sınır Ötesi Programı aracılığıyla Avrupa Birliği tarafından ortaklaşa finanse edilmektedir. Bu yayının içeriği tamamen Kırklareli Engelliler Derneği'nin sorumluluğunda olup, hiçbir şekilde Avrupa Birliği, Ulusal Otorite ve Programın Yönetim Otoritesinin görüşlerini yansıtmamaktadır.

Kırklareli-2021



Dupnisa Mağarası Etiketi

Adres: Sarpdere Köyü, Demirköy, 39500 Kırklareli, TR

İletişim: Kültür ve Turizm Bakanlığı, Kırklareli İl Müdürlüğü

Telefon: 0288 214 31 77 / 0288 214 14 77

Koordinat: Y:546176,443, X:4634284.863) (ED50 UTM 3°)

Özet

Dupnisa, Kırklareli bölgesinde turistik ziyaretler için ulaşılabilen ilk ve tek mağaradır. İkinci jeolojik dönemde oluşan mağara, mermerlerle birbirine bağlı iki kat ve üç mağaradan oluşuyordu. Mağara sisteminin üst kısmında toplam uzunluğu 2720 metre olan iki mağara bulunmaktadır. Islak Mağara bu mağaralardan 50-60 metre aşağıda yer almaktadır ve bu mağaranın toplam uzunluğu 1977 metredir. İçinden sürekli akan bir yeraltı nehri bulunan bu mağaranın bitiş noktası girişten 61 metre, mağaranın girişi ise deniz seviyesinden 345 metre yüksekliktedir. Mağaraya kuzeyden Kırklareli-Dereköy-Sarpdere ve Kırklareli-Üsküp-Çukurpınar-Sarpdere yolu ile veya güneyden Vize-Poyralı-Demirköy-Balaban-Sarpdere yolu ile ulaşılmaktadır.

Dupnisa Mağaraları, literatürde en çok bilinen mağaralardan biridir. Sistem, yaklaşık dört milyon yıldır oluşum ve gelişme halinde olan büyük bir yeraltı yapısıdır. Üst katlar sıcak (ortalama 17 derece) ve kuru (%60-70 mutlak nem) olmasına rağmen, ana mağara daha serin (10-12 derece) ve nemlidir (%80-90). Dupnisa Mağarası, Trakya Bölgesi'nin en uzun ikinci mağarasıdır. 2003 yılında turizme açılmıştır. Dupnisa Mağaraları'nın üst katını oluşturan ve dev sarkıt, dikit ve sütunlarla kaplı Kuru Mağara'nın 250 metrelik bölümü ile Islak Mağara'nın 200 metrelik bölümü hizmete açılmıştır. turizme. Bu bölümde 450 metrelik yürüyüş iskelesi ve aydınlatma bulunmaktadır. Yeraltı nehirleri ve derin göllerin yer aldığı bu bölümler, macera ve doğa sporları meraklıları için güzel fırsatlar sunuyor. Dupnisa Mağarası turizme açıldığı 2003 yılı Haziran ayından bu yana her yıl binlerce kişi tarafından ziyaret edilmektedir.

Mekanın Engelli Erişilebilirliği İçin Değerlendirilmesi

Destinasyon, uzmanlar tarafından belirlenen kriterlere göre değerlendirilmiştir. Uzmanlar tarafından lokasyon ziyaret edilerek, mekanın engelliler için erişilebilirlik



değerlendirmesi tamamlanmıştır. Kontrol listesi, konum türü, varlık türü, erişilebilirlik, erişilebilir araçları da içeren toplu taşımanın erişilebilirliği ve toplum desteği gibi kriterler ve/veya kategorileri içermektedir. Kontrol listesi ayrıca yapılacak ve görülecek aktiviteler gibi kriterleri de içerir. Son olarak destinasyon WC/Tuvaletler, asansör erişimi, giriş kapıları, erişim rampaları, işitme cihazları, braille kılavuzu ve varlıkları, görevli desteği vb. rehabilitasyon ve dinlenme tesisleri açısından da değerlendirilmiştir.

Yukarıda belirtilen kriterlere göre alan uzmanları tarafından destinasyon ziyaret edilmiş ve Dupnisa Mağarası için aşağıdaki sonuçlar çıkarılmıştır. Ziyaretçilerin katılabileceği kültürel ve sosyal aktiviteler, tadını çıkarabilecekleri doğal güzellikler, mekanın tarihi yönü ve yerel yiyecek ve içecekleri tatma olanakları olduğu için konum türü kültürel/sosyal, Ekolojik/Doğal, Tarihsel ve Gastronomi olarak birden fazla bölüm altında sınıflandırılmaktadır. Böylece ziyaretçiler, engelli olsun olmasın, dupnisa mağaralarını ziyaret ettiklerinde bu etkinliklerden bir veya birkaçına katılabilirler. Mağara doğa kategorisine göre sınıflandırılmış olup, mağara çevresindeki tesisler hareket, görme, işitme ve bilişsel engelli vatandaşlar için erişilebilir durumdadır. Ancak destinasyonun bazı bölümlerinde görme engelli gibi özel desteği olan ziyaretçilerin refakatçi desteği veya refakatçisi olması gerekmektedir. Hedefe ulaşmak için toplu taşıma mevcut değildir, bu nedenle ziyaretçiler özel araçlarıyla konuma gelebilirler. Bu nedenle görme engelliler gibi özel durumu olan engellilerin ise onları lokasyona götürecek refakatçileri olmalıdır. Ancak destinasyondaki görevli ve yerel halkın ziyaretçilere çok yardımcı olduğu ve destekleyici olduğu gözlemlenmiştir. Ziyaretçiler lokasyonda mağaraları gezmek ve yerel satıcı ve çiftçilerden alışveriş yapabilirler. Mağaraları görmek ve yöresel yiyecek ve içecekleri tatmak ziyaretçilerin yapabileceği başlıca iki aktivite olarak karşımıza çıkmaktadır.

Rehabilitasyon ve dinlenme tesisleri ile ilgili olarak destinasyonda engelliler için wc/tuvalet bulunmakta ve bu tesislere erişim için rampalar mevcuttur. Ancak mağaranın doğal yapısından dolayı mağaralarda merdiven ve dar geçiş noktaları bulunduğu için tekerlekli sandalye ile ulaşım sağlanamamaktadır. Giriş kapıları demir parmaklıklarla kapatılır ve tekerlekli sandalye erişimine izin vermez, ancak görme, işitme veya zihinsel engelli ziyaretçiler, özel yardıma ihtiyaç duydukları halde mağaraya girip ziyaret edebilirler. Destinasyonda görevli kişiler olmasına ve misafirlere yardımcı olmak için ellerinden gelenin



en iyisini yapmalarına rağmen, engelli ziyaretçilere refakatçi desteği için özel olarak eğitim almamışlardır. Mekanın belirli bölümlerinde erişim rampaları vardır, bu nedenle engelli erişimi açısından konum tam olarak erişilebilir değildir. Lokasyonda işitme ekipmanı veya braille kılavuzu veya varlıkları mevcut değildir.

Sonuç olarak, varış yerinin engelliler için erişilebilir olduğu sonucuna varılabilir, ancak bu, engel türüne göre değişkenlik gösterebilir. Mekanın bazı bölümleri herhangi bir destek almadan gezilebilirken, bazı bölümleri ziyaret etmek için yardıma ihtiyaç duyulmaktadır. Bu nedenle engelli ziyaretçiler, varış yerini ziyaret etmek için ulaşım ve refakatçi desteğine veya yardımına ihtiyaç duyabilir.

Dupnisa Mağarası Fotoğrafları



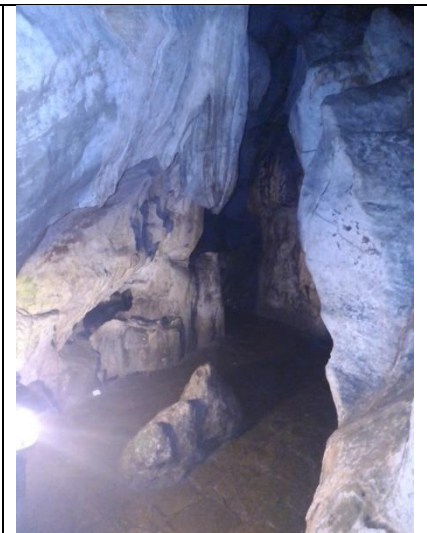
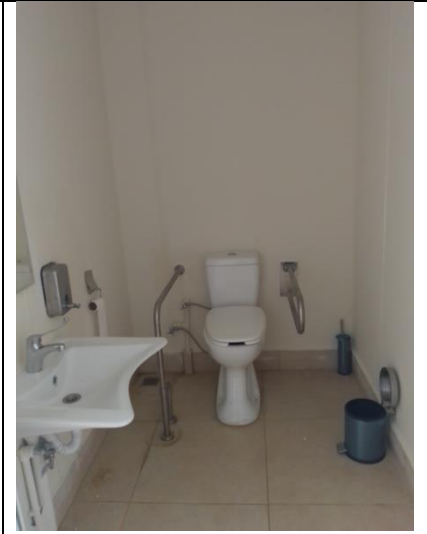
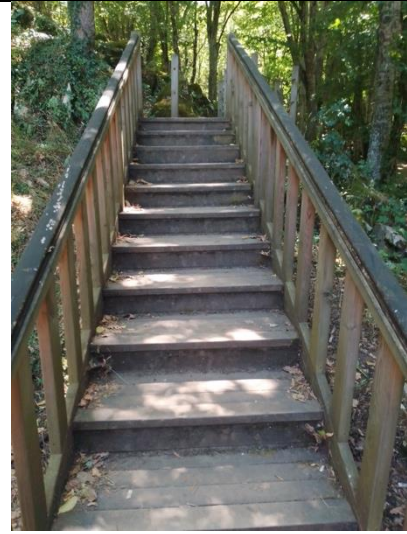

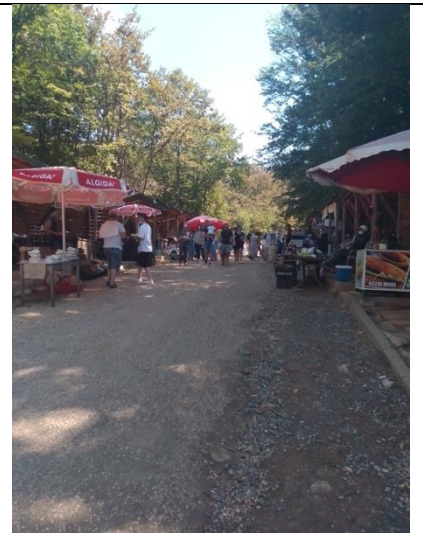
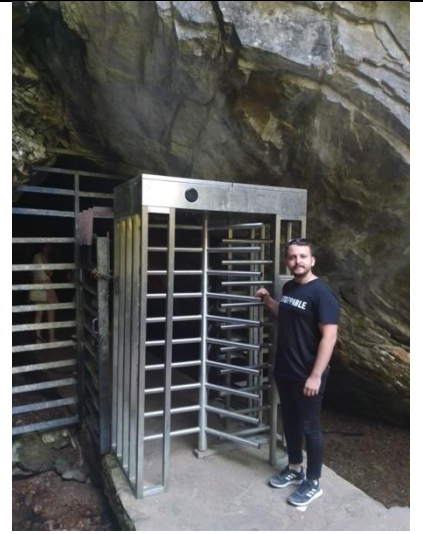



FATİH DÖKÜMHANESİ

-2-



KIRKLARELİ BÖLGESİ ERİŞİLEBİLİR TURİZM ÇALIŞMASI

CB005.2.23.003 “Erişilebilir Turizm için Sınır Ötesi Ağı” Projesi, Interreg-IPA Bulgaristan – Türkiye Sınır Ötesi Programı aracılığıyla Avrupa Birliği tarafından ortaklaşa finanse edilmektedir. Bu yayının içeriği tamamen Kırklareli Engelliler Derneği'nin sorumluluğunda olup, hiçbir şekilde Avrupa Birliği, Ulusal Otorite ve Programın Yönetim Otoritesinin görüşlerini yansıtmamaktadır.

Kırklareli-2021



Fatih Dökümhanesi Etiketi

Adres: Sivrilere Köyü, Demirköy, 39500 Kırklareli, TR.

İletişim: Kültür ve Turizm Bakanlığı, Kırklareli İl Müdürlüğü

Telefon: 0288 214 31 77 / 0288 214 14 77

Koordinat: 41.817756959635055, 27.814338479704013

Özet

Demirköy Fatih Dökümhane ilçemizin güneydoğu yönünde ve ilçemize 3.800 metre mesafede yer almaktadır. Toplam 10000 metrekare kapalı alana sahip olduğu bilinen tarihi kompleksin zamanında bölgedeki en modern işletme olduğu tahmin edilmektedir. Fatih dönemi ve öncesinde bölgedeki zengin demir yatakları göz önünde bulundurularak burada bir demir döküm merkezi kurulmuştur. Fatih'in İstanbul'un fethi sırasında burada tasarlanan gülleleri kullandığı bilinmektedir. Osmanlı belgelerinde Samakocuk Dökümhane-i Amire (Dökümhanesi veya Karhanesi) olarak adlandırılan Fatih Dökümhanesi, Demirköy ilçesinin güneydoğusunda, ilçeye yaklaşık 4 km uzaklıkta yer almaktadır (Yazıcı Metin, 2016).

Mekanın Engelli Erişilebilirliği İçin Değerlendirilmesi

Destinasyon, uzmanlar tarafından belirlenen kriterlere göre değerlendirilmiştir. Uzmanlar tarafından lokasyon ziyaret edilerek, mekanın engelliler için erişilebilirlik değerlendirilmesi tamamlanmıştır. Kontrol listesi, konum türü, varlık türü, erişilebilirlik, erişilebilir araçları da içeren toplu taşımanın erişilebilirliği ve toplum desteği gibi kriterler ve/veya kategorileri içermektedir. Kontrol listesi ayrıca yapılacak ve görülecek aktiviteler gibi kriterleri de içerir. Son olarak destinasyon WC/Tuvaletler, asansör erişimi, giriş kapıları, erişim rampaları, işitme cihazları, braille kılavuzu ve varlıkları, görevli desteği vb. rehabilitasyon ve dinlenme tesisleri açısından da değerlendirilmiştir.

Yukarıda belirtilen kriterlere göre destinasyon saha uzmanları tarafından ziyaret edilmiş ve Fatih Dökümhanesi için aşağıdaki sonuçlara varılmıştır. Lokasyon anıt olarak sınıflandırılmıştır. Ziyaretçilerin katılabilecekleri kültürel ve sosyal aktiviteler, tarihi eser, yerel



yiyecek ve içeceklerin tadına bakma ve yerel çiftçilerden alışveriş yapma imkanları olduğu için konum türü hem kültürel/sosyal hem de tarihi olmak üzere birden fazla bölümde sınıflandırılmıştır. Böylece ziyaretçiler, engelli olsun ya da olmasın, Fatih Dökümhanesi'ni ziyaret ettiklerinde bu etkinliklerden bir veya birkaçına katılabilirler. Dökümhane, kültürel sosyal ve tarih kategorisi olarak sınıflandırılmıştır ve dökümhane çevresindeki tesisler hareket, görme, işitme ve bilişsel engelli vatandaşlar için erişilebilir durumdadır. Ancak bazı bölümlerde görme engelliler gibi özel desteğe ihtiyaç duyan ziyaretçilerin refakatçi desteği veya refakatçi tarafından eşlik edilmesi gerekmektedir. Hedefe ulaşmak için toplu taşıma mevcut değildir. Ziyaretçiler özel araçlarıyla konuma ulaşım sağlamaktadırlar. Bu nedenle, görme engelliler gibi özel durumu olan engellilere gidecekleri yere kadar eşlik edilmesi gerekmektedir. Ancak destinasyondaki görevli ve yerel halkın ziyaretçilere çok yardımcı olduğu ve destekleyici olduğu gözlemlenmiştir. Dökümhanedeki camiye ziyaret etmek ve yerel satıcı ve çiftçilerden alışveriş yapmak en temel aktivitelerdir. Yöresel yiyecek ve içeceklerin tadına bakmanın yanı sıra camiye ve dökümhane kalıntılarını görmek ziyaretçilerin yapabileceği başlıca iki aktivitedir.

Rehabilitasyon ve dinlenme tesisleri ile ilgili olarak destinasyonda engelliler için wc/tuvalet bulunmamaktadır. Ayrıca, bu tesise erişim için rampalar da bulunmamaktadır. Ancak alanın doğal yapısı nedeniyle, alanda merdiven ve dar geçiş noktaları bulunduğu için tekerlekli sandalye erişimi sınırlıdır. Giriş kapıları açık ve tekerlekli sandalye erişimine izin vermektedir. Ayrıca görme, işitme veya bilişsel engelli ziyaretçiler, özel yardıma ihtiyaç duydukları halde dökümhaneye girip ziyaret edebilirler. Destinasyonda görevli kişiler olmasına ve misafirlere yardımcı olmak için ellerinden gelenin en iyisini yapmalarına rağmen, engelli ziyaretçilere refakatçi desteği için özel olarak eğitim almamışlardır. Otopark gibi lokasyonun belirli yerlerinde erişim rampaları bulunduğu için, destinasyon engelli erişimi açısından tam olarak erişilebilir değildir. İşitme ekipmanı veya braille kılavuzu veya varlıkları mevcut değildir. Ancak yine de refakatçi yardımı ile ziyaret edilebilir.

Sonuç olarak, varış yerinin engelliler için erişilebilir olduğu sonucuna varılabilir, ancak bu, engel türüne göre değişkenlik gösterebilir. Mekanın bazı bölümleri herhangi bir destek almadan gezilebilirken, bazı bölümleri ziyaret etmek için yardıma ihtiyaç duyulmaktadır. Bu



nedenle engelli ziyaretçiler, varış yerini ziyaret etmek için ulaşım ve refakatçi desteğine veya yardımına ihtiyaç duyabilir.

Fatih Dökümhanesi Fotoğrafları





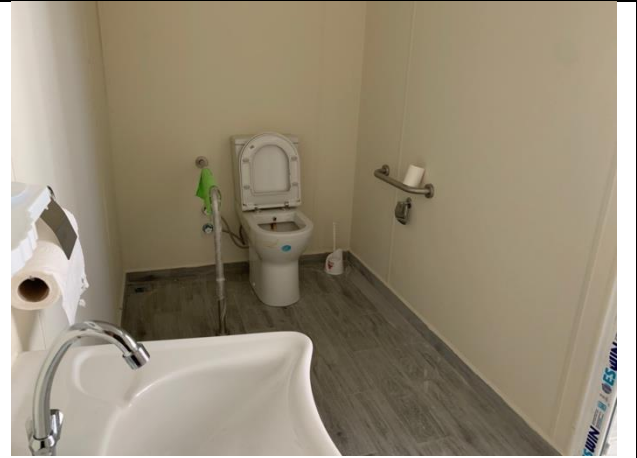



HAMDİBEY TARİHİ EVLERİ & SEYİR TERASI

-3-



KIRKLARELİ BÖLGESİ ERİŞİLEBİLİR TURİZM ÇALIŞMASI

CB005.2.23.003 “Erişilebilir Turizm için Sınır Ötesi Ağı” Projesi, Interreg-IPA Bulgaristan – Türkiye Sınır Ötesi Programı aracılığıyla Avrupa Birliği tarafından ortaklaşa finanse edilmektedir. Bu yayının içeriği tamamen Kırklareli Engelliler Derneği'nin sorumluluğunda olup, hiçbir şekilde Avrupa Birliği, Ulusal Otorite ve Programın Yönetim Otoritesinin görüşlerini yansıtmamaktadır.

Kırklareli-2021



Hamdibey Tarihi Evleri ve Seyir Terası Etiketleri

Adres: Hamdibey Köyü, Demirköy, 39500 Kırklareli, TR.

İletişim: Kültür ve Turizm Bakanlığı, Kırklareli İl Müdürlüğü

Telefon: 0288 214 31 77 / 0288 214 14 77

Koordinat: 41.86510232313373, 27.764319278100587

Özet

Hamdibey Kırklareli'nin Demirköy ilçesine bağlı küçük bir köydür. Köyün adı tarihi arşivlerde Trulya veya Trulia olarak geçmektedir. 2020 yılı nüfusu 336 olup, Kırklareli il merkezine 79 km uzaklıktadır. Hamdibey, Demirköy'den İğneada'ya geçiş güzergahına yakın olması ve bölgedeki eko-turizm ve doğa-turizm için doğal güzellikleri ile köklü geçmişi nedeniyle yüksek turizm potansiyeline sahiptir. Bu durum yerel yönetimlerin dikkatini çekmiş ve köy, bölgede turizm yatırımları için hedef destinasyonlardan biri olmuştur. Eski taş evler restore edilmiştir. Her yıl artan sayıda turist köyü turizm amaçlı ziyaret etmektedir.

Mekanın Engelli Erişilebilirliği İçin Değerlendirilmesi

Destinasyon, uzmanlar tarafından belirlenen kriterlere göre değerlendirilmiştir. Uzmanlar tarafından lokasyon ziyaret edilerek, mekanın engelliler için erişilebilirlik değerlendirmesi tamamlanmıştır. Kontrol listesi, konum türü, varlık türü, erişilebilirlik, erişilebilir araçları da içeren toplu taşımanın erişilebilirliği ve toplum desteği gibi kriterler ve/veya kategorileri içermektedir. Kontrol listesi ayrıca yapılacak ve görülecek aktiviteler gibi kriterleri de içerir. Son olarak destinasyon WC/Tuvaletler, asansör erişimi, giriş kapıları, erişim rampaları, işitme cihazları, braille kılavuzu ve varlıkları, görevli desteği vb. rehabilitasyon ve dinlenme tesisleri açısından da değerlendirilmiştir.

Yukarıda belirtilen kriterlere göre destinasyon saha uzmanları tarafından ziyaret edilmiş ve Hamdibey Köyü Tarihi Evleri ve Seyir Terası'nın bir bütün olarak değerlendirilmesi ile birlikte aşağıdaki sonuçlara varılmıştır. Ziyaretçilerin katılabileceği kültürel ve sosyal aktiviteler, seyir terası ile tadını çıkarabilecekleri doğal güzellikler, tarihi varlıklar ve evler ve



yerel doğal güzellikler olması nedeniyle konum türü kültürel/sosyal, Ekolojik/Doğal, Tarihsel ve Gastronomi olmak üzere birçok bölümde sınıflandırılmaktadır. Böylece engelli olsun olmasın ziyaretçiler Hamdibey Köyü Tarihi Evleri ve Seyir Terası'nı ziyaret ettiklerinde bu etkinliklerden bir veya birkaçına katılabilirler. Köy, doğa, restoran ve konaklama kategorileri olarak sınıflandırılmış olup, köyün etrafındaki tesisler bazı eksiklikler olsa da hareket, görme, işitme ve bilişsel engelli vatandaşlar için erişilebilir durumdadır. Ancak köyün bazı kesimlerinde görme engelliler gibi özel desteğe ihtiyacı olan ziyaretçilere refakatçi desteği veya eşlik edilmesi gerekmektedir. Demirköy şehir merkezinden varış noktasına ulaşmak için toplu taşıma araçları mevcuttur, ancak bunlar engelliler için donanımlı değildir, bu nedenle ziyaretçilerin özel araçlarıyla destinasyona varmaları daha kolay olacaktır. Bu nedenle görme engelliler gibi özel durumu olan engellilerse, onları gideceği yere götürecek bir refakatçiye sahip olmaları gerekir. Ancak destinasyondaki yaşayan yerel halkın ziyaretçilere çok yardımcı olduğu ve destekleyici olduğu gözlemlenmiştir. Restore edilmiş tarihi evleri gezmek, yerel restoranlarda yemek yemek, tarihi yenilenmiş pansiyonda kalmak, yerel satıcı ve çiftçilerden alışveriş yapmak gibi lokasyonda yapılacak bir çok aktivite vardır. Tarihi evleri ve güzel doğa manzarasını görmek, yöresel yiyecek ve içecekleri tatmak, ziyaretçilerin destinasyonda yapabilecekleri başlıca aktivitelerden bazılarıdır.

Rehabilitasyon ve dinlenme tesisleri ile ilgili olarak destinasyonda wc/tuvalet bulunmaktadır ancak bunlar engelliler için donanımlı değildir ve bu tesislere erişim için erişim rampaları bulunmamaktadır. Köyün doğal yapısı gereği köyde merdiven ve dar geçiş noktaları bulunmadığından tekerlekli sandalye ile ulaşım sağlanmaktadır. Yollar beton taşlarla kaplı olup kaldırımlar mevcuttur. Özellikle restoranların giriş kapıları ve tarihi evlerin girişleri tekerlekli sandalye erişimine izin vermeyebilir, ancak görme, işitme veya zihinsel engelli ziyaretçiler özel yardıma ihtiyaç duydukları halde köye girip ziyaret edebilirler. Bu tür hizmetler için engelli ziyaretçiler ilkbahar ve yaz mevsimlerinde açık havada misafir edilebilirler. Destinasyonda görevli kişiler olmasına ve misafirlere yardımcı olmak için ellerinden gelenin en iyisini yapmalarına rağmen, engelli ziyaretçilere refakatçi desteği için özel olarak eğitim almamışlardır. Mekanın belirli bölümlerinde erişim rampaları vardır, bu nedenle engelli erişimi açısından konum tam olarak erişilebilir değildir. İşitme ekipmanı veya braille kılavuzu veya varlıkları mevcut değildir.



Sonuç olarak, varış yerinin engelliler için erişilebilir olduğu sonucuna varılabilir, ancak bu, engel türüne göre değişkenlik gösterebilir. Mekanın bazı bölümleri herhangi bir destek almadan gezilebilirken, bazı bölümleri ziyaret etmek için yardıma ihtiyaç duyulmaktadır. Bu nedenle engelli ziyaretçiler, Hamdibey Köyü Tarihi Evleri ve Manzara Terası'nı ziyaret etmek için ulaşım ve refakatçi desteğine veya yardımına ihtiyaç duyabilirler.

Hamdibey Köyü Tarihi Evleri ve Seyir Terası







LONGOSPHERE GLAMPING

-4-

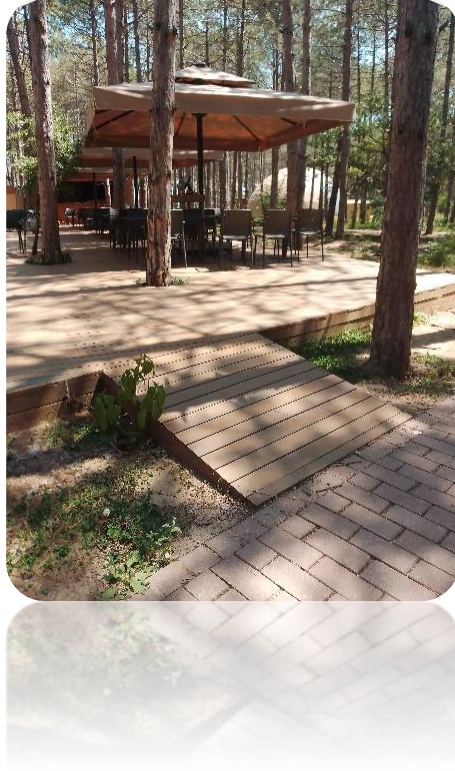

KIRKLARELİ BÖLGESİ ERİŞİLEBİLİR TURİZM ÇALIŞMASI

CB005.2.23.003 “Erişilebilir Turizm için Sınır Ötesi Ağı” Projesi, Interreg-IPA Bulgaristan – Türkiye Sınır Ötesi Programı aracılığıyla Avrupa Birliği tarafından ortaklaşa finanse edilmektedir. Bu yayının içeriği tamamen Kırklareli Engelliler Derneği'nin sorumluluğunda olup, hiçbir şekilde Avrupa Birliği, Ulusal Otorite ve Programın Yönetim Otoritesinin görüşlerini yansıtmamaktadır.

Kırklareli-2021



Longosphere Glamping Etiket

Adres: Sislioba Yolu, İğneada, Demirköy, 39500 Kırklareli, TR.

İletişim: Longosphere Glamping

Telefon: 0288 214 31 77 / 444 5 267

Koordinat: 41.87811834606616, 27.976241161774883

Özet

Longosphere, ülkemizdeki ilk glamping tesisidir. Turizm ve konaklamaya özgün yaklaşımı ile eko-turizme lüks ile yeni bir bakış açısı getirmeyi amaçlayan tesis İğneada bölgesinde yer almaktadır. Otel olarak müşterilere hizmet vermesine rağmen tesis lüks çadırlardan oluşmaktadır. 110.000 metrekarelik bir alana kurulu tesis, müşterilerine çeşitli hizmet ve fırsatlar sunmaktadır. Plaja ve longozlar (longoz ormanları) milli parkına çok yakın bir konumdadır ve konukların konaklama süresince katılabilecekleri çeşitli aktivite olanakları sunmaktadır. Müşterilerine 21 adet kaplumbağa+ çadır, 64 adet sincap çadırı ve 40 adet kaplumbağa çadırı ile hizmet vermektedir. Tesis bünyesinde birçok bar ve restoran, macera parkı, binicilik, macera, trekking programları, açık yüzme havuzu, kano, MTV safari turları, Kasaba Alışveriş Caddesi ve daha birçok olanaklar bulunmaktadır. Bunlara ek olarak Dupnisa mağarası, Aya Nikola Manastırı, Mahya Dağı, Cehennem Şelaleleri, Hamam Gölü, Hızırbey Camii, Vize Küçük Ayasofya, Şişlioba Kalesi, Rezve Çayı üzerindeki Volkan Köprüsü, Demirköy Dökümhanesi, Fransız deniz feneri, Beğendik köyü, Merdiven şelaleleri, Arcadia şaraphanesi bağları ve Chamlija bağları ziyaretçilerin görmesi gereken yerler arasında yer almaktadır.

Mekanın Engelli Erişilebilirliği İçin Değerlendirilmesi

Destinasyon, uzmanlar tarafından belirlenen kriterlere göre değerlendirilmiştir. Uzmanlar tarafından lokasyon ziyaret edilerek, mekanın engelliler için erişilebilirlik değerlendirilmesi tamamlanmıştır. Kontrol listesi, konum türü, varlık türü, erişilebilirlik, erişilebilir araçları da içeren toplu taşımanın erişilebilirliği ve toplum desteği gibi kriterler



ve/veya kategorileri içermektedir. Kontrol listesi ayrıca yapılacak ve görülecek aktiviteler gibi kriterleri de içerir. Son olarak destinasyon WC/Tuvaletler, asansör erişimi, giriş kapıları, erişim rampaları, işitme cihazları, braille kılavuzu ve varlıkları, görevli desteği vb. rehabilitasyon ve dinlenme tesisleri açısından da değerlendirilmiştir.

Yukarıda listelenen kriterlere göre, destinasyon saha uzmanları tarafından ziyaret edilmiş ve Longosphere Glamping için aşağıdaki sonuçlara varılmıştır. Alışveriş, macera parkı, çeşitli aktiviteler ve yöredeki geleneksel yiyecek ve içecek tatlarının yanı sıra ziyaretçilerin yararlanabileceği kültürel kaynaklar ve ziyaretçilerin katılabileceği sergiler, eğitimler ve toplantılar nedeniyle konum türü kültürel/sosyal, ekolojik doğal, gastronomi ve aktivite olarak sınıflandırılmaktadır. Böylece, engelli olsun ya da olmasın ziyaretçiler Longosphere Glamping'i ziyaret ettiklerinde bu etkinliklerden bir veya daha fazlasına katılabilirler. Varlık türü olarak sergi, restoran, konaklama ve doğa olarak sınıflandırılan merkezde, konukevinin etrafındaki tesisler, bazı eksiklikler ve sınırlamalar olsa da hareket, görme, işitme ve bilişsel engelli vatandaşlar için erişilebilir durumdadır. Ancak, glamping alanının bazı bölümlerinde görme engelliler gibi özel desteğe sahip ziyaretçilerin refakatçi desteği veya başkaları tarafından ve çoğu zaman personel tarafından refakat edilmesi gerekmektedir. Bazı çadırlara (odalara) tekerlekli sandalye ile erişilememekte ve giriş kısmına çıkmak için 3 veya 4 merdiven çıkılması gerekmektedir. İgneada şehir merkezinden gidilecek yere toplu taşıma araçları ile ulaşılabilir ancak bu şehiriçi ulaşım araçları engelliler için donanımlı değildirler. Bu nedenle misafirhane İgneada şehir merkezinde olmasına rağmen ziyaretçilerin özel araçlarıyla destinasyona ulaşmalarının daha iyi olacağı değerlendirilmiştir. Bu nedenle görme engelliler gibi özel durumu olan engellilerse, onları gideceği yere götürecek bir refakatöye sahip olmaları gerekmektedir. Ancak destinasyondaki ziyaretçiler, yerel halk ve glamping tesisinde çalışan personelin engelli ziyaretçilere çok yardımcı ve destekleyici olduğu gözlemlenmiştir. Destinasyonda sergileri ziyaret etmek, bölgedeki etkinlikler için kaynaklara erişmek gibi yapılacak birçok aktivite vardır. Önemli noktalardan biri, ziyaretçilerin glamping tesisine girmek için giriş ücreti ödemesi gerektiğidir. Ancak, macera parkı veya restoran gibi site içi etkinliklerde giriş ücreti için yapılan ödemeyi geri alabilirler. Güzel doğayı görmek, sergiler, restoran ve barları kullanmak, macera parkının tadını çıkarmak, lüks çadırlarda konaklamak, yüzme havuzunu kullanmak ve tesisin sunduğu daha birçok hizmet, ziyaretçilerin destinasyonda yapabilecekleri başlıca aktivitelerden bazılarıdır.



Rehabilitasyon ve dinlenme tesisleri ile ilgili olarak destinasyonda wc/tuvalet bulunmakta olup, engelliler için donanımlıdır ve bu tesislere ulaşım için erişim rampaları mevcuttur. Site içerisinde tekerlekli sandalye için erişim yolları mevcuttur. Giriş kapıları tekerlekli sandalye erişimine izin verebilecek şekildedir ve görme, işitme veya bilişsel engelli ziyaretçiler özel yardıma ihtiyaç duysalar da glamping tesisine girip ziyaret edebilirler. Destinasyonda görevli kişiler olmasına ve misafirlere yardımcı olmak için ellerinden gelenin en iyisini yapmalarına rağmen, engelli ziyaretçilere refakatçi desteği için özel olarak eğitim almamışlardır. Sadece mekanın girişinde erişim rampaları vardır. Bu nedenle mekan engelli erişimi açısından tamamen erişilebilirdir. Tesisteki hizmetlere erişmek için herhangi bir değişiklik gerekmemektedir. İşitme ekipmanı veya braille kılavuzu veya varlıkları mevcuttur ancak sınırlıdır.

Sonuç olarak, destinasyonun engelliler için erişilebilirlik sunduğu, ancak engelliliğin türüne de bağlı olduğu sonucuna varılabilir. Mekanın hemen hemen tüm bölümleri desteksiz gezilebilirken, çadırlara (odalara) erişim gibi bazı bölümleri ziyaret eden misafirler, engelli müşterilere özel bir çadır (oda) olmadığı için yardıma ihtiyaç duyabilirler. Ziyaretçiler ayrıca Longosphere Glamping'i ziyaret etmek için ulaşım ve refakatçi desteğine veya yardımına ihtiyaç duyabilir, ancak engellilik koşullarının ciddiyetine bağlı olmasına rağmen, engelli olup olmadığına bakılmaksızın sadece varış yerini ziyaret etmek oldukça mümkündür.



Longosphere Glamping Fotoğrafları

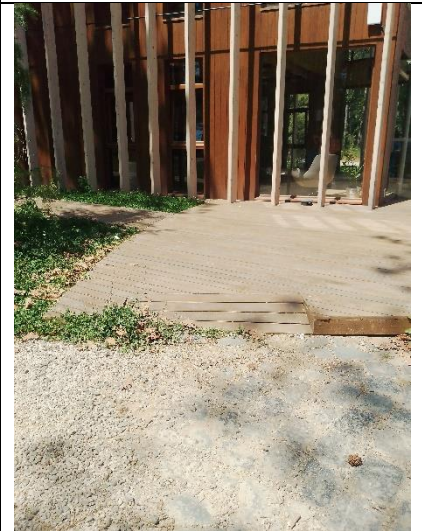
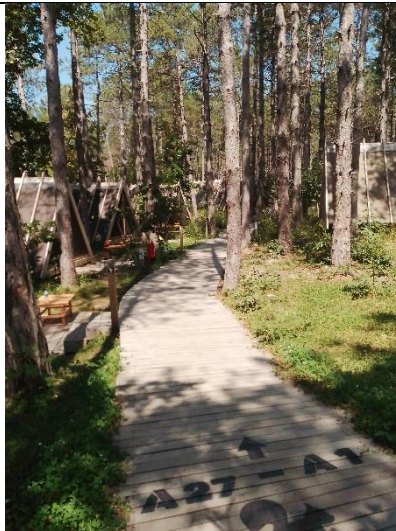
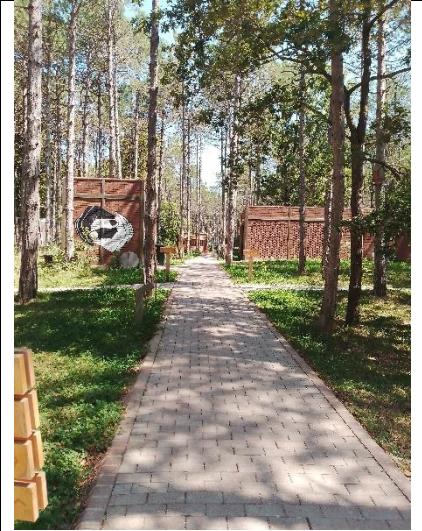

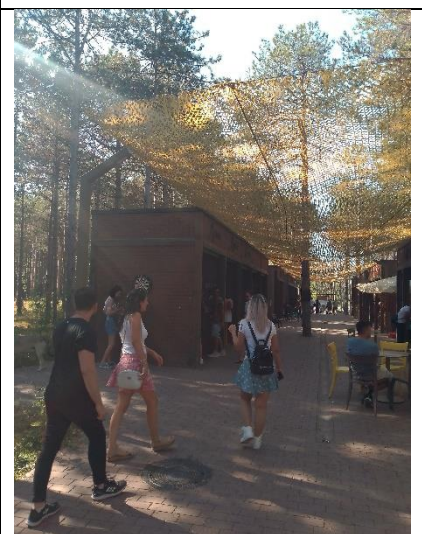
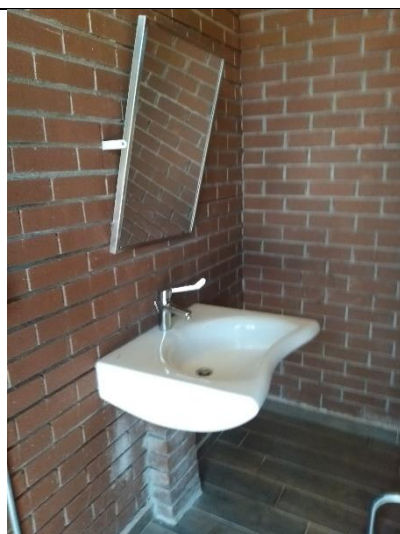
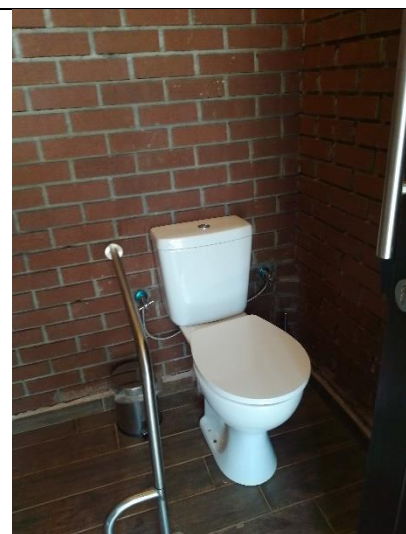
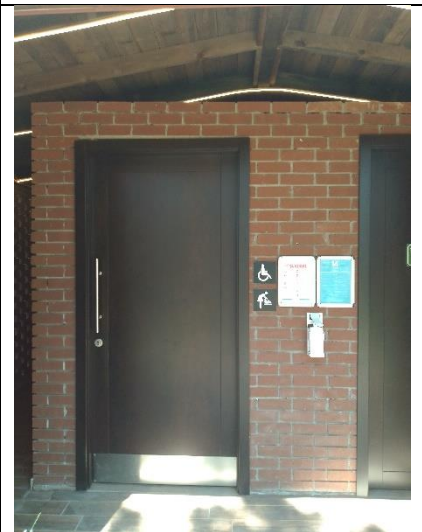
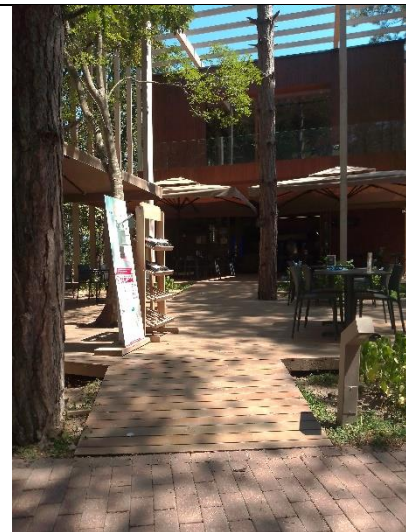
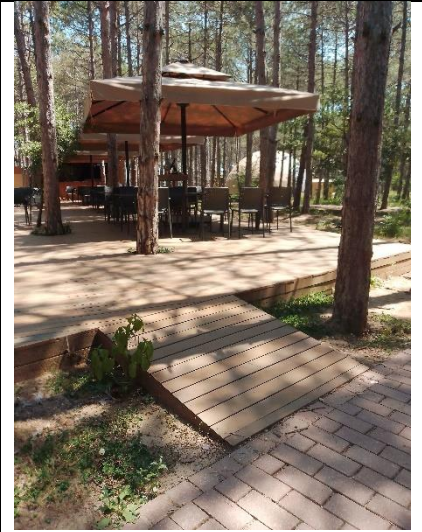

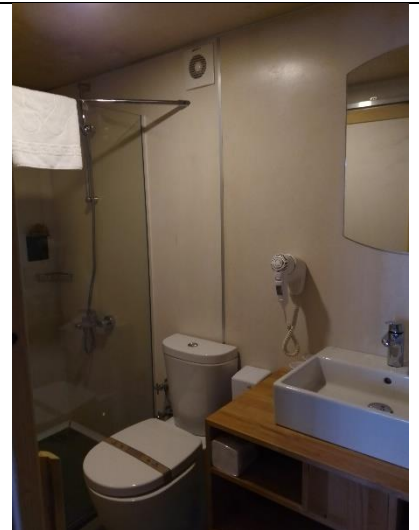
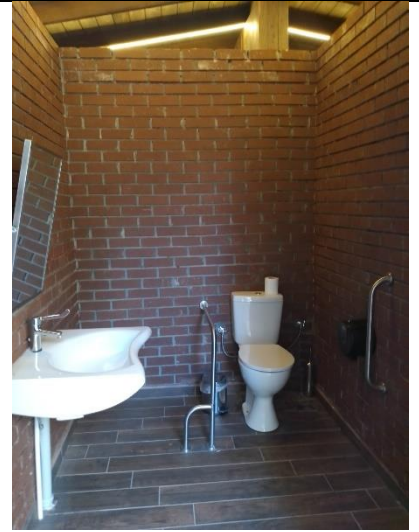

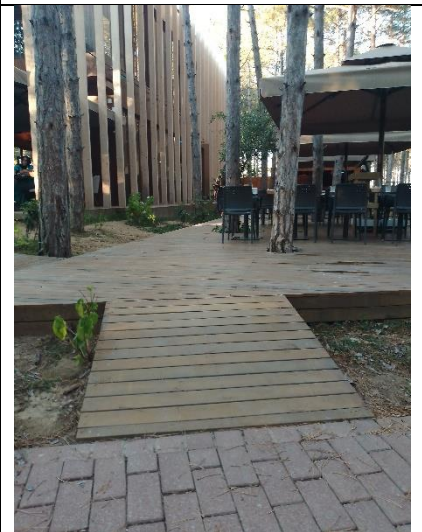
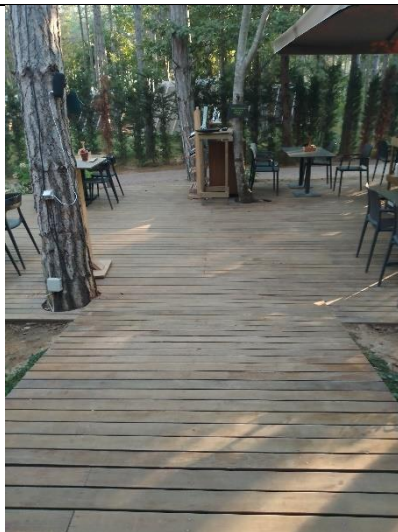
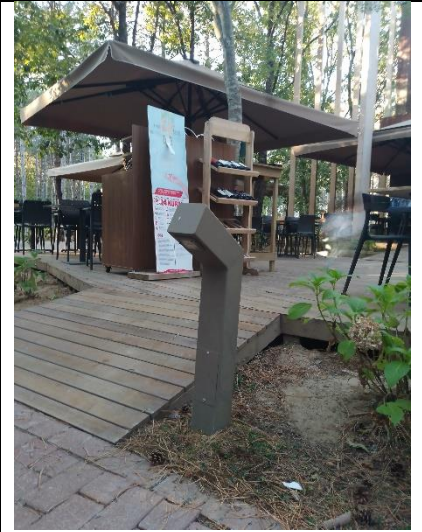
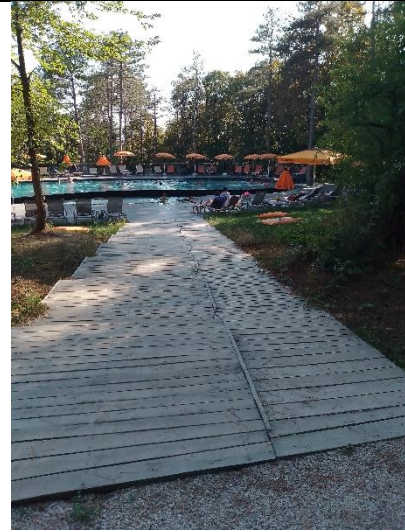



IĞNEADA & LOGOZLAR MİLLİ PARKI

-5-



KIRKLARELİ BÖLGESİ ERİŞİLEBİLİR TURİZM ÇALIŞMASI

CB005.2.23.003 “Erişilebilir Turizm için Sınır Ötesi Ağı” Projesi, Interreg-IPA Bulgaristan – Türkiye Sınır Ötesi Programı aracılığıyla Avrupa Birliği tarafından ortaklaşa finanse edilmektedir. Bu yayının içeriği tamamen Kırklareli Engelliler Derneği'nin sorumluluğunda olup, hiçbir şekilde Avrupa Birliği, Ulusal Otorite ve Programın Yönetim Otoritesinin görüşlerini yansıtmamaktadır.

Kırklareli-2021



İğneada & İğneada Longozlar Milli Parkı Etiketi

Adres: İğneada, 39500 Kırklareli, TR.

İletişim: Kültür ve Turizm Bakanlığı, Kırklareli İl Müdürlüğü

Telefon: 0288 214 31 77 / 0288 214 14 77

Koordinat: 41.823374363636965, 27.953638726207156

Özet

Longoz (subasar) tipi ormanlık alan; Yağış miktarının fazla olduğu ilkbahar-kış mevsiminde çoğunlukla sularla kaplı ormanlık bir alandır. Kırklareli İli, Demirköy İlçesi, İğneada kasabası'nda yer alan Longoz Ormanları Milli Parkı, Karadeniz kıyı şeridinde Bulgaristan sınırına yakın konumda olup 3155 hektarlık bir alanı kaplamaktadır. Bakanlar Kurulu kararı neticesinde alan 13.11.2007 tarihinde Resmi Gazete'de yayımlanarak ülkemizin 39. Milli Parkı olarak tescil edilmiştir. Milli Park'ın bulunduğu İğneada ilçesi, Demirköy'e 27 km, Kırklareli şehir merkezine 97 km, İstanbul'a 237 km uzaklıktadır.

Milli Park alanı iki bölümden oluşmakta olup, bu iki bölüm arasında İğneada ilçe merkezi bulunmaktadır. Milli Parkın güney kısmı Saka Gölü, Deniz Gölü, Hamam Gölü, Pedina Gölü, Mert Gölü ve bu göllerin çevresindeki sazlıklar, longoz ormanları ve yaprak döken ormanlar; Milli Parkın kuzey kesimini Erikli Gölü ve çevresindeki sazlıklar ve bu bölgeyi çevreleyen longoz ormanları oluşturmaktadır.

Mekanın Engelli Erişilebilirliği İçin Değerlendirilmesi

Destinasyon, uzmanlar tarafından belirlenen kriterlere göre değerlendirilmiştir. Uzmanlar tarafından lokasyon ziyaret edilerek, mekanın engelliler için erişilebilirlik değerlendirilmesi tamamlanmıştır. Kontrol listesi, konum türü, varlık türü, erişilebilirlik, erişilebilir araçları da içeren toplu taşımanın erişilebilirliği ve toplum desteği gibi kriterler ve/veya kategorileri içermektedir. Kontrol listesi ayrıca yapılacak ve görülecek aktiviteler gibi kriterleri de içerir. Son olarak destinasyon WC/Tuvaletler, asansör erişimi, giriş kapıları, erişim



rampaları, işitme cihazları, braille kılavuzu ve varlıkları, görevli desteği vb. rehabilitasyon ve dinlenme tesisleri açısından da değerlendirilmiştir.

Yukarıda belirtilen kriterlere göre alan uzmanları tarafından destinasyon ziyaret edilmiş ve İğneada Longozlar Milli Parkı için aşağıdaki sonuçlara ulaşılmıştır. Lokasyon tipi hem ekolojik/doğal hem de aktivite olarak birden fazla bölümde sınıflandırılmaktadır çünkü ziyaretçilerin yararlanabilecekleri ekolojik ve doğal güzellikler ve ziyaretçilerin katılabileceği trekking, doğa yürüyüşleri, kampçılık vb. aktiviteler bulunmaktadır. Böylece ziyaretçiler, engelli olsun ya da olmasın, İğneada Longozlar Milli Parkı'nı ziyaret ettiklerinde bu etkinliklerden bir veya birkaçına katılabilirler. Varlık türü olarak tabiat olarak sınıflandırılan milli park, bazı eksiklikler ve sınırlamalar olmasına rağmen, hareket, görme, işitme ve bilişsel engelli vatandaşlar için Milli Park çevresindeki tesislere erişilebilir durumdadır. Ancak milli park alanının bazı bölümlerinde görme engelliler gibi özel desteği olan ziyaretçilerin refakatçi desteği veya yardımcısı olması gerekmektedir. İğneada şehir merkezinden varış noktasına toplu taşıma araçları ile ulaşmak mümkündür ancak bunlar engelliler için donanımlı değildir, bu nedenle ziyaretçilerin özel araçlarıyla bölgeye gelmelerinin daha uygun olacağı değerlendirilmiştir. Bu nedenle görme engelliler gibi özel durumu olan engellilerse, onları gideceği yere götürecek bir refakatçiye sahip olmaları gerekecektir. Ancak destinasyondaki ziyaretçilerin ve görevlilerin engelli ziyaretçilere çok yardımcı ve destekleyici olduğu değerlendirilmesi yapılabilir. Milli park içerisinde bulunan gölleri gezmek, doğal güzelliklerin tadını çıkarmak ve doğa sporları aktivitelerine katılmak gibi destinasyonda yapılacak birçok aktivite yer almaktadır. Güzel doğa manzarasını görmek ve doğa sporları aktivitelerine katılmak, ziyaretçilerin destinasyonda yapabilecekleri başlıca aktivitelerden bazılarıdır.

Rehabilitasyon ve dinlenme tesisleri ile ilgili olarak destinasyonda wc/tuvalet bulunmaktadır ancak engelliler için donanımlı değildir ve bu tesislere erişim için erişim rampaları bulunmamaktadır. Ancak İğneada Longozlar Milli Parkı'nın doğal yapısı gereği, bölgede merdiven ve dar geçiş noktaları bulunmadığından tekerlekli sandalye ile ulaşım patikalardan sağlanabilmektedir. Ancak hava koşulları tekerlekli sandalye ile mekana erişimi etkileyebilir. Yollar stabilize edilmiştir ve kaldırımlar mevcut değildir. Giriş kapıları tekerlekli sandalye erişimine izin verebilir ve görme, işitme veya zihinsel engelli ziyaretçiler, özel yardıma ihtiyaç duysalar da milli parka girip ziyaret edebilirler. Sonbahar ve kış aylarında hava



koşulları nedeniyle engelli ziyaretçilerin ilkbahar ve yaz mevsimlerinde tabiat parkını ziyaret etmeleri önerilebilir. Destinasyonda görevli kişiler olmasına ve misafirlere yardımcı olmak için ellerinden gelenin en iyisini yapmalarına rağmen, engelli ziyaretçilere refakatçi desteği için özel olarak eğitim almamışlardır. Mekanın sadece belirli bölümlerinde standart olmayan erişim rampaları bulunduğundan, engelli erişimi açısından mekana tam erişim sağlanamamaktadır. İşitme ekipmanı veya braille kılavuzu veya varlıkları mevcut değildir.

Sonuç olarak, destinasyonun engelliler için sınırlı erişilebilirlik sunduğu, ancak bu durumun engel türüne bağlı olduğu sonucuna varılabilir. Mekanın bazı bölümleri herhangi bir destek almadan gezilebilirken, bazı bölümleri ziyaret etmek için yardıma ihtiyaç duyulmaktadır. İğneada Longozlar Milli Parkı'nı ziyaret etmek için ziyaretçilerin ulaşım ve refakatçi desteğine veya yardımına ihtiyaçları olabilir.

İğneada & İğneada Longozlar Milli Parkı Fotoğrafları











LONGOZLAR MİLLİ PARKI ZİYARETÇİ MERKEZİ

-6-



KIRKLARELİ BÖLGESİ ERİŞİLEBİLİR TURİZM ÇALIŞMASI

CB005.2.23.003 “Erişilebilir Turizm için Sınır Ötesi Ağı” Projesi, Interreg-IPA Bulgaristan – Türkiye Sınır Ötesi Programı aracılığıyla Avrupa Birliği tarafından ortaklaşa finanse edilmektedir. Bu yayının içeriği tamamen Kırklareli Engelliler Derneği'nin sorumluluğunda olup, hiçbir şekilde Avrupa Birliği, Ulusal Otorite ve Programın Yönetim Otoritesinin görüşlerini yansıtmamaktadır.

Kırklareli-2021



İğneada Longozlar Milli Parkı Ziyaretçi Merkezi Etiketi

Adres: İğneada, 39500 Kırklareli, TR.

İletişim: Kültür ve Turizm Bakanlığı, Kırklareli İl Müdürlüğü

Telefon: 0288 214 31 77 / 0288 214 14 77

Koordinat: 41.876366744730845, 27.981451913212386

Özet

İğneada, Kırklareli Bölgesi'nin turizm destinasyonlarından biridir. İğneada, Kırklareli ilinin Demirköy ilçesine bağlı bir sahil kasabasıdır. İstanbul'a 250 km, Kırklareli'ye 97 km ve Edirne'ye 165 km uzaklıkta bulunan İğneada'nın nüfusu 2000 yılı verilerine göre 2215'tir. Denizi, gölleri, sular altında kalan ormanları, tarihi ve kültürüyle bir çekim merkezi olan İğneada, coğrafi izolasyonu sayesinde pek bozulmadan korunmuş önemli bir doğal alana ev sahipliği yapıyor. Ekosistemler zinciri olan İğneada'da taşkın ormanları ve yaprak döken orman ekosistemleri, tatlı ve tuzlu su gölleri, kıyı kumulları, tatlı ve hafif tuzlu bataklıklar bir arada bulunur. Türkiye'de sular altında kalmış az sayıdaki alüvyal orman alanlarından biri olan İğneada Longoz Ormanları, Avrupa'da da nadir bulunan bir ekosistemdir. Kıyıda kum tepeleri, barındırdığı endemik bitki türleri ile İğneada'nın önemini daha da arttırmaktadır. Batı Palearktik'in de önemli kuş göç yolları üzerinde bulunan bölge, gölleri, sazlıkları ve sulak alanları ile göçmen kuşlar için hayati bir konaklama alanıdır. Dar bir alanda koruma değeri yüksek farklı ekosistemlerin bir arada bulunması bölgeyi sadece Avrupa ölçeğinde değil dünya ölçeğinde de önemli kılmaktadır. Bölge, dünyanın korunması gereken doğal miraslarından biri olarak kabul edilmektedir. 13.11.2007 tarih ve 26699 sayılı Resmi Gazete'de yayınlanan 2007/12759 sayılı kararla Milli Park ilan edilmiştir. Bu bağlamda, Misafir Merkezi, ziyaretçilerin İğneada'yı turistik bir destinasyon olarak daha yakından tanımaları için önemli bir kilit öneme sahiptir.

Mekanın Engelli Erişilebilirliği İçin Değerlendirilmesi



Destinasyon, uzmanlar tarafından belirlenen kriterlere göre değerlendirilmiştir. Uzmanlar tarafından lokasyon ziyaret edilerek, mekanın engelliler için erişilebilirlik değerlendirmesi tamamlanmıştır. Kontrol listesi, konum türü, varlık türü, erişilebilirlik, erişilebilir araçları da içeren toplu taşımının erişilebilirliği ve toplum desteği gibi kriterler ve/veya kategorileri içermektedir. Kontrol listesi ayrıca yapılacak ve görülecek aktiviteler gibi kriterleri de içerir. Son olarak destinasyon WC/Tuvaletler, asansör erişimi, giriş kapıları, erişim rampaları, işitme cihazları, braille kılavuzu ve varlıkları, görevli desteği vb. rehabilitasyon ve dinlenme tesisleri açısından da değerlendirilmiştir.

Yukarıda belirtilen kriterlere göre destinasyon alan uzmanları tarafından ziyaret edilmiş ve İğneada Longozlar Milli Parkı Misafir Merkezi için aşağıdaki sonuçlara varılmıştır. Ziyaretçilerin yararlanabileceği kültürel kaynaklar ve ziyaretçilerin katılabileceği sergiler, eğitimler ve toplantılar olduğu için konum türü kültürel/sosyal olarak sınıflandırılmaktadır. Böylece engelli olsun ya da olmasın ziyaretçiler İğneada Longozlar Milli Parkı Misafir Merkezi'ni ziyaret ettiklerinde bu etkinliklerden bir veya birkaçına katılabilirler. Konuk merkezi sergiler ve doğa varlık türü olarak sınıflandırılmakta olup, ziyaretçi merkezinin etrafındaki tesisler, bazı eksiklikler ve sınırlamalar olsa da hareket, görme, işitme ve bilişsel engelli vatandaşlar için erişilebilir durumdadır. Ancak misafirhane alanının bazı bölümlerinde görme engelliler gibi özel desteği olan ziyaretçilerin refakatçi desteği veya başkaları ile birlikte ve çoğu zaman personel tarafından refakat edilmesi gerekmektedir. İğneada şehir merkezinden gidilecek yere toplu taşıma araçları ile ulaşılabilir durumda ancak engelliler için donanımlı değildirler, bu nedenle ziyaretçi merkezi İğneada şehir merkezinde olmasına rağmen ziyaretçilerin özel araçlarıyla yere ulaşmalarının daha uygun olacağı değerlendirilmiştir. Bu nedenle görme engelliler gibi özel durumu olan engellilerse, onları gideceği yere götürecek bir refakatçinin eşlik etmesi gerekir. Ancak destinasyondaki yerel halkın ve ziyaretçi merkezinde çalışan personelin ziyaretçilere çok yardımcı ve destekleyici olduğu gözlemlenmiştir. Ziyaretçi merkezinde sergileri ziyaret etmek, bölgedeki faaliyetler için kaynaklara erişmek veya bölgedeki doğal kaynaklar ve biyolojik çeşitlilik hakkında bilgi almak gibi yapılacak farklı olanaklar sunulmaktadır. Sunulan detaylı bilgilerle dolu güzel fotoğraf sergilerini görmek ve alanında uzman ekiplere katılmak, ziyaretçilerin destinasyonda yapabilecekleri başlıca aktivitelerden bazılarıdır.



Rehabilitasyon ve dinlenme tesisleri ile ilgili olarak destinasyonda wc/tuvalet bulunmakta olup, engelliler için donanımlı ve bu tesislere ulaşım için erişim rampaları mevcuttur. Tekerlekli sandalye için erişim yolları mevcuttur. Giriş kapıları tekerlekli sandalye erişimine izin vermektedir ve görme, işitme veya zihinsel engelli ziyaretçiler, özel yardıma ihtiyaç duyabilecekleri halde milli park ziyaretçi merkezine girebilir ve ziyaret edebilirler. Destinasyonda görevli kişiler olmasına ve misafirlere yardımcı olmak için ellerinden gelenin en iyisini yapmalarına rağmen, engelli ziyaretçilere refakatçi desteği için özel olarak eğitim almamışlardır. Mekanın girişinde erişim rampaları vardır, bu nedenle mekan engelli erişimi açısından tamamen erişilebilirdir. İşitme ekipmanı veya braille kılavuzu veya varlıkları mevcuttur ancak sınırlıdır.

Sonuç olarak, destinasyonun engelliler için erişilebilirlik sunduğu, ancak engelliliğin türüne de bağlı olduğu sonucuna varılabilir. Mekanın hemen hemen tüm bölümleri herhangi bir destek almadan gezilebilirken, bahçe banklarına erişim gibi bazı bölümleri ziyaret eden ziyaretçilerin yardıma ihtiyacı olabilir. İğneada Longozlar Milli Parkı Misafir Merkezi'ni ziyaret etmek için ziyaretçilerin ulaşım ve refakatçi desteğine veya yardımına da ihtiyaçları olabilir, ancak engellilik koşullarının ciddiyetine bağlı olmakla birlikte, engelli olup olmadığına bakılmaksızın destinasyonu ziyaret etmek oldukça mümkündür.

İğneada Longozlar Milli Parkı Ziyaretçi Merkezi







IGNEADA FENERİ (FRANSIZ FENERİ)

-7-



KIRKLARELİ BÖLGESİ ERİŞİLEBİLİR TURİZM ÇALIŞMASI

CB005.2.23.003 “Erişilebilir Turizm için Sınır Ötesi Ağı” Projesi, Interreg-IPA Bulgaristan – Türkiye Sınır Ötesi Programı aracılığıyla Avrupa Birliği tarafından ortaklaşa finanse edilmektedir. Bu yayının içeriği tamamen Kırklareli Engelliler Derneği'nin sorumluluğunda olup, hiçbir şekilde Avrupa Birliği, Ulusal Otorite ve Programın Yönetim Otoritesinin görüşlerini yansıtmamaktadır.

Kırklareli-2021



İgneada Feneri (Fransız Feneri) Etiket

Adres: Limanköy, İgneada, 39500 Kırklareli, TR.

İletişim: Kültür ve Turizm Bakanlığı, Kırklareli İl Müdürlüğü

Telefon: 0288 214 31 77 / 0288 214 14 77

Koordinat: 41.885142225102456, 28.0554737

Özet

İgneada ilçesine 4 km mesafede, Limanköy'de, denize 50-60 metrelik bir yamaçta bulunan tarihi fener, Karadeniz'in en batısındaki fenerdir. 1866 yılında Fransızlar tarafından Sultan Abdülmecit döneminde yaptırılan fener, halk arasında Fransız Feneri olarak da biliniyor. Dikdörtgen planlı bir idari bina ve silindirik bir fenerden oluşmaktadır. Elektrik tesisatı yokken taç ile kurulan ve gazyağı ile denizi aydınlatan fener, 100 adet halojen ampul ve plastik reflektör sayesinde 20 mil öteden bile görülebiliyor.

Çok rüzgarlı bir burun üzerinde bulunan deniz feneri ve yanında bulunan deniz feneri koğuşu dışında tarlalar, yabani incir ağaçları ve arkasında deniz feneri ile Karadeniz manzarasını seyreden yazlık villalar bulunmaktadır. Fenerin denizden yüksekliği 44 metre, kulenin yüksekliği ise 8 metredir. Fener ve bekçi binası, Kıyı Emniyeti Genel Müdürlüğü tarafından milli miras olarak koruma altına alınmıştır.

Mekanın Engelli Erişilebilirliği İçin Değerlendirilmesi

Destinasyon, uzmanlar tarafından belirlenen kriterlere göre değerlendirilmiştir. Uzmanlar tarafından lokasyon ziyaret edilerek, mekanın engelliler için erişilebilirlik değerlendirmesi tamamlanmıştır. Kontrol listesi, konum türü, varlık türü, erişilebilirlik, erişilebilir araçları da içeren toplu taşımanın erişilebilirliği ve toplum desteği gibi kriterler ve/veya kategorileri içermektedir. Kontrol listesi ayrıca yapılacak ve görülecek aktiviteler gibi kriterleri de içerir. Son olarak destinasyon WC/Tuvaletler, asansör erişimi, giriş kapıları, erişim rampaları, işitme cihazları, braille kılavuzu ve varlıkları, görevli desteği vb. rehabilitasyon ve dinlenme tesisleri açısından da değerlendirilmiştir.



Yukarıda sayılan kriterlere göre destinasyon alan uzmanları tarafından ziyaret edilmiş ve İgneada Fransız Deniz Feneri için aşağıdaki sonuçlara varılmıştır. Ziyaretçilerin katılabileceği kültürel ve sosyal aktiviteler, yararlanabilecekleri doğal güzellikler, tarihi varlıklar ve deniz feneri, yöresel yiyecek ve içecekleri tadabilecekleri yöresel olanaklar nedeniyle konum türü kültürel/sosyal, Doğal ve Tarihi olmak üzere birden çok bölüm altında sınıflandırılmaktadır. Böylece ziyaretçiler, engelli olsun ya da olmasın, İgneada Fransız Deniz Feneri'ni ziyaret ettiklerinde bu etkinliklerden bir veya birkaçına katılabilirler. Deniz feneri anıtlar, doğa, restoranlar ve restoran kategorileri olarak sınıflandırılmış olup, fenerin etrafındaki tesisler bazı eksiklikler olsa da hareket, görme, işitme ve bilişsel engelli vatandaşlar için erişilebilir durumdadır. Ancak, deniz feneri alanının bazı bölümlerinde görme engelliler gibi özel desteğe ihtiyacı olan ziyaretçilerin refakatçi desteği veya refakatçisi olması gerekmektedir. İgneada şehir merkezinden varış noktasına toplu taşıma araçları ile ulaşmak mümkündür ancak bunlar engelliler için donanımlı değildir. Bu nedenle ziyaretçilerin özel araçlarıyla bölgeye gelmelerinin daha uygun olacağı görüşüne varılmıştır. Bu nedenle görme engelliler gibi özel durumu olan engellilerse, onları gideceği yere götürecek bir refakatçiye sahip olmaları gerekir. Ancak destinasyondaki yerel halkın ziyaretçilere çok yardımcı olduğu ve destekleyici olduğu gözlemlenmiştir. Destinasyonda tarihi deniz fenerini ziyaret etmek, yerel restoranlarda yemek yemek, yerel satıcı ve çiftçilerden alışveriş yapmak gibi yapılacak birçok etkinlik yer almaktadır. Tarihi deniz fenerini güzel bir doğa manzarası eşliğinde görmek ve yöresel yiyecek ve içeceklerin tadına bakmak, ziyaretçilerin destinasyonda yapabilecekleri başlıca aktivitelerden bazılarıdır.

Rehabilitasyon ve dinlenme tesisleri ile ilgili olarak destinasyonda wc/tuvalet bulunmaktadır ancak engelliler için donanımlı değildir ve bu tesislere erişim için erişim rampaları bulunmamaktadır. Ancak, deniz fenerinin doğal konumu nedeniyle, alanda merdiven ve dar geçiş noktaları bulunmadığından tekerlekli sandalye erişimine patikalardan ulaşılabilir. Yollar stabilize ve birçok yerde kaldırımlar mevcut değildir. Özellikle restoran giriş kapıları ve tarihi deniz feneri girişleri tekerlekli sandalye erişimine izin vermeyebilir, ancak görme, işitme veya zihinsel engelli ziyaretçiler, özel yardıma ihtiyaç duysalar da deniz fenerine girip ziyaret edebilirler. Bu tür hizmetler için ziyaretçiler ilkbahar ve yaz mevsimlerinde açık havada misafir edilebilirler. Destinasyonda görevli kişiler olmasına ve misafirlere yardımcı olmak için ellerinden gelenin en iyisini yapmalarına rağmen, engelli ziyaretçilere refakatçi desteği için



özel olarak eğitim almamışlardır. Mekanın sadece belirli bölümlerinde erişim rampaları bulunduğundan, engelli erişimi açısından konum tam olarak erişilebilir değildir. İşitme ekipmanı veya braille kılavuzu veya varlıkları mevcut değildir. Deniz fenerinin an itibarı ile restorasyonda olduğu akılda tutulmalıdır. Bu nedenle mekana gitmeden önce yerel yetkililerle iletişime geçilmelidir. Restorasyondan sonra destinasyonun engelli erişilebilirliği için iyileştirmeler yapılması beklenmektedir.

Sonuç olarak, destinasyonun engelliler için sınırlı erişilebilirlik sunduğu, ancak bu durumun engelin türüne bağlı olduğu sonucuna varılabilir. Mekanın bazı bölümleri herhangi bir destek almadan gezilebilirken, bazı bölümleri ziyaret etmek için yardıma ihtiyaç duyulmaktadır. İğneada Fransız Deniz Feneri'ni ziyaret etmek için ziyaretçilerin ulaşım ve refakatçi desteğine veya yardımına ihtiyaçları olabilir.

İğneada Feneri Fotoğrafları







KAYNARCA KÖYÜ

-8-



KIRKLARELİ BÖLGESİ ERİŞİLEBİLİR TURİZM ÇALIŞMASI

CB005.2.23.003 “Erişilebilir Turizm için Sınır Ötesi Ağı” Projesi, Interreg-IPA Bulgaristan – Türkiye Sınır Ötesi Programı aracılığıyla Avrupa Birliği tarafından ortaklaşa finanse edilmektedir. Bu yayının içeriği tamamen Kırklareli Engelliler Derneği'nin sorumluluğunda olup, hiçbir şekilde Avrupa Birliği, Ulusal Otorite ve Programın Yönetim Otoritesinin görüşlerini yansıtmamaktadır.

Kırklareli-2021



Kaynarca Köyü Etiketi

Adres: Kaynarca, Pınarhisar, 39500 Kırklareli, TR.

İletişim: Kültür ve Turizm Bakanlığı, Kırklareli İl Müdürlüğü

Telefon: 0288 214 31 77 / 0288 214 14 77

Koordinat: 41.65970999569653, 27.473536004777927

Özet

Kaynarca'nın çok eski bir tarihi vardır. Evliya Çelebi'nin Gezi kayıtlarından da anlaşılacağı üzere M.Ö. 515'ten beri burada insanların yaşadığı bilinmektedir. Antik Yunan tarihçilerinin anlattıklarına göre İran Hükümdarı Dara, Sikitya Seferi'ne giderken 700 yüz bin kişilik ordusuyla Boğaz'ı geçerek Ergene'nin eteği olan Tara suyunun başında kalmıştır. Bu yer Pınarhisar ve Kaynarca Kasabalarının bulunduğu dere ve bugünkü Kaynarca kaynakları olarak adlandırılan sudur.

Pınarhisar'ın batısındaki eski İstanbul yolu üzerinde Helenistik dönemde kurulan Kaynarca için M.Ö. 500 Yılında Pers kralı Darius "Ben Darius bütün dünyaya, Tearos (Kaynarca) en güzel sulara sahiptir" diye söylemiştir. Kaynarca, Turizm Bakanlığı tarafından tanınan Sultan Yolu yürüyüş rotası üzerinde yer almaktadır. Sultan Yolu, Kanuni Sultan Süleyman'ın Viyana seferi sırasında kullandığı yolu takip eden uluslararası bir trekking rotasıdır.

Mekanın Engelli Erişilebilirliği İçin Değerlendirilmesi

Destinasyon, uzmanlar tarafından belirlenen kriterlere göre değerlendirilmiştir. Uzmanlar tarafından lokasyon ziyaret edilerek, mekanın engelliler için erişilebilirlik değerlendirmesi tamamlanmıştır. Kontrol listesi, konum türü, varlık türü, erişilebilirlik, erişilebilir araçları da içeren toplu taşımanın erişilebilirliği ve toplum desteği gibi kriterler ve/veya kategorileri içermektedir. Kontrol listesi ayrıca yapılacak ve görülecek aktiviteler gibi kriterleri de içerir. Son olarak destinasyon WC/Tuvaletler, asansör erişimi, giriş kapıları, erişim



rampaları, işitme cihazları, braille kılavuzu ve varlıkları, görevli desteği vb. rehabilitasyon ve dinlenme tesisleri açısından da değerlendirilmiştir.

Yukarıda sıralanan kriterlere göre destinasyon alan uzmanları tarafından ziyaret edilmiş ve bir bütün olarak Kaynarca Köyü için aşağıdaki sonuçlar çıkarılmıştır. Destinasyonda ziyaretçilerin katılabileceği kültürel ve sosyal aktiviteler, eğlenebilecekleri doğal güzellikler, alabalık lokantaları, tarihi varlıklar ve evler, ve yerel yiyecek ve içecekleri tatmak için yerel fırsatlar sunulmaktadır. Böylece, engelli olsun ya da olmasın, ziyaretçiler destinasyonu ziyaret ettiklerinde bu etkinliklerden bir veya birkaçına katılabilirler. Köy, doğa, restoran ve konaklama kategorileri olarak sınıflandırılmış olup, köyün etrafındaki tesisler bazı eksiklikler olsa da hareket, görme, işitme ve bilişsel engelli vatandaşlar için erişilebilir durumdadır. Ancak köyün bazı kesimlerinde görme engelliler gibi özel desteğe ihtiyaç duyan ziyaretçilerin refakatçi desteği veya refakatçisi olması gerekmektedir. Pınarhisar, Lüleburgaz ve Kırklareli şehir merkezlerinden destinasyona toplu taşıma araçları ile ulaşım sağlanabilmektedir, ancak bu araçlar engelliler için gerekli donanıma sahip değildir, bu nedenle ziyaretçilerin özel araçlarıyla konuma gelmeleri daha iyidir. Bu nedenle görme engelliler gibi özel durumu olan engellilerse, onları gideceği yere götürecek bir refakatçiye sahip olmaları gerekir. Ancak destinasyondaki yerel halkın ziyaretçilere çok yardımcı olduğu ve destekleyici olduğu gözlemlenmiştir. Restore edilmiş tarihi evleri gezmek, yerel restoranlarda yemek yemek, yerel satıcı ve çiftçilerden alışveriş yapmak gibi bir çok olanak ziyaretçilere sunulmaktadır. Tarihi evleri ve güzel doğa manzarasını görmek, tatlı su akıntısı ve yöresel yiyecek ve içeceklerin tadına bakmak, ziyaretçilerin destinasyonda yapabilecekleri başlıca aktivitelerden bazılarıdır.

Rehabilitasyon ve dinlenme tesisleri ile ilgili olarak destinasyonda wc/tuvalet bulunmaktadır ancak bunlar engelliler için donanımlı değildir ve bu tesislere erişim için erişim rampaları bulunmamaktadır. Ancak köyün doğal yapısı gereği köyde çok fazla merdiven ve dar geçiş noktaları bulunmadığından tekerlekli sandalye ile ulaşım sağlanmaktadır. Yollar beton taşlarla kaplı olup kaldırımlar mevcuttur. Özellikle restoranların giriş kapıları ve tarihi evlerin girişleri tekerlekli sandalye erişimine izin vermeyebilir, ancak görme, işitme veya zihinsel engelli ziyaretçiler özel yardıma ihtiyaç duydukları halde köye girip ziyaret edebilirler. Bu tür hizmetler için ziyaretçiler ilkbahar ve yaz mevsimlerinde açık havada misafir edilebilirler. Destinasyonda görevli kişiler olmasına ve misafirlere yardımcı olmak için ellerinden gelenin



en iyisini yapmalarına rağmen, engelli ziyaretçilere refakatçi desteği için özel olarak eğitim almamışlardır. Mekanın belirli bölümlerinde erişim rampaları vardır, bu nedenle engelli erişimi açısından konum tam olarak erişilebilir değildir. İşitme ekipmanı veya braille kılavuzu veya varlıkları mevcut değildir.

Sonuç olarak, varış yerinin engelliler için erişilebilir olduğu sonucuna varılabilir, ancak bu, engelin türüne bağlı olduğu söylenebilir. Köyün bazı bölümleri herhangi bir destek almadan gezilebilirken, bazı bölümlerini ziyaret etmek için yardıma ihtiyaç duyulabilir. Ziyaretçilerin Kaynarca Köyü'nü ziyaret etmek için ulaşım ve refakatçi desteğine veya yardımına ihtiyacı olabilir.

Kaynarca Fotoğrafları







KIYIKÖY KÖYÜ

-9-



KIRKLARELİ BÖLGESİ ERİŞİLEBİLİR TURİZM ÇALIŞMASI

CB005.2.23.003 “Erişilebilir Turizm için Sınır Ötesi Ağı” Projesi, Interreg-IPA Bulgaristan – Türkiye Sınır Ötesi Programı aracılığıyla Avrupa Birliği tarafından ortaklaşa finanse edilmektedir. Bu yayının içeriği tamamen Kırklareli Engelliler Derneği'nin sorumluluğunda olup, hiçbir şekilde Avrupa Birliği, Ulusal Otorite ve Programın Yönetim Otoritesinin görüşlerini yansıtmamaktadır.

Kırklareli-2021



Kıyıköy Köyü Etiketli

Adres: Kıyıköy, Vize, 39400 Kırklareli, TR.

İletişim: Kültür ve Turizm Bakanlığı, Kırklareli İl Müdürlüğü

Telefon: 0288 214 31 77 / 0288 214 14 77

Koordinat: 41.63599738635364, 28.096903244737394

Özet

Kıyıköy (Midye): Karadeniz'e hakim kayalık bir zemin üzerinde bulunan Kıyıköy Kasabası, iki doğa harikası arasında yer almaktadır. Kuzeyinde Pabuçdere, güneyde Kazandere dalgalı bir şekilde akar ve Karadeniz'e dökülür. Her ikisi de 1. Derece Doğal Sit Alanı olarak tescil edilen bu akarsularda alabalık, sazan ve kefal avlanabilmekte ve motor veya tekne ile seyahat etmek mümkündür. Pabuçdere ile deniz arasında dar, uzun ve temiz bir plaj vardır ve burada yaz aylarında kamp kurulabilmektedir. Kıyıköy'de konaklama imkanlarının yanı sıra günlük kullanım için iyi balık lokantaları ve kafeler bulunmaktadır. Pansiyon türü konaklama gelişmiştir. Deniz suyu sıcaklığı 20-26 °C arasında değişen Kıyıköy'ün plajları Kırklareli'ne 96 kilometre, Vize'ye 40 kilometre ve İstanbul'a 200 kilometre uzaklıkta bulunuyor.

Kıyıköy, bölgeye gelen turistlere taze yakalanmış balık yeme, sahilde, Pabuçdere ve Kazandere'de tekne gezintisi yapma ve bazı uygarlıkları ziyaret etme imkanı sunuyor. Tarihi eserler, Kıyıköy Kalesi (6. yüzyıl, Jüstinyen Dönemi), Aya Nikola Manastırı (6. yüzyıl), Geç Osmanlı Dönemi yapısı olan Kıyıköy Camii ve Liman Hamamı ve kaledeki birçok sivil mimari örneği ziyaretçilere açıktır.

Mekanın Engelli Erişilebilirliği İçin Değerlendirilmesi

Destinasyon, uzmanlar tarafından belirlenen kriterlere göre değerlendirilmiştir. Uzmanlar tarafından lokasyon ziyaret edilerek, mekanın engelliler için erişilebilirlik değerlendirilmesi tamamlanmıştır. Kontrol listesi, konum türü, varlık türü, erişilebilirlik, erişilebilir araçları da içeren toplu taşımanın erişilebilirliği ve toplum desteği gibi kriterler



ve/veya kategorileri içermektedir. Kontrol listesi ayrıca yapılacak ve görülecek aktiviteler gibi kriterleri de içerir. Son olarak destinasyon WC/Tuvaletler, asansör erişimi, giriş kapıları, erişim rampaları, işitme cihazları, braille kılavuzu ve varlıkları, görevli desteği vb. rehabilitasyon ve dinlenme tesisleri açısından da değerlendirilmiştir.

Yukarıda sıralanan kriterlere göre destinasyon alan uzmanları tarafından ziyaret edilmiş ve bir bütün olarak Kıyıköy Köyü için aşağıdaki sonuçlara varılmıştır. Ziyaretçilerin katılabileceği kültürel ve sosyal aktiviteler, Karadeniz'e yakın tadını çıkarabilecekleri doğal güzellikler, balıkçı restoranları, derelerde tekne turları olduğu için konum türü kültürel/sosyal, Ekolojik/Doğal, Tarihsel ve Gastronomi olmak üzere birçok bölümde sınıflandırılmaktadır. Tatlı suyun Karadeniz ile buluştuğu yer, tarihi varlıklar ve evler, yöresel yiyecek ve içecekleri tatmak için yerel imkanlar sunmaktadır. Böylece, engelli olsun ya da olmasın, ziyaretçiler destinasyonu ziyaret ettiklerinde bu etkinliklerden bir veya birkaçına katılabilirler. Köy, doğa, restoran ve konaklama kategorileri olarak sınıflandırılmış olup, köyün etrafındaki tesisler bazı eksiklikler olsa da hareket, görme, işitme ve bilişsel engelli vatandaşlar için erişilebilir durumdadır. Ancak köyün bazı kesimlerinde görme engelliler gibi özel desteğe ihtiyaç duyan ziyaretçilerin refakatçi desteği veya refakatçisi olması gerekmektedir. Köyde küçük boyutlu pansiyonlar çok yaygındır, bu nedenle konaklama için çeşitli seçenekler sunulmaktadır. Pınarhisar, Vize ve Lüleburgaz şehir merkezlerinden destinasyona ulaşım için toplu taşıma mevcuttur ancak bunlar engelliler için gerekli donanıma sahip değildir. Bu nedenle ziyaretçilerin özel araçlarıyla bölgeye gelmeleri daha uygun olmaktadır. Görme engelliler gibi özel durumu olan engellilerin ise, onları gideceği yere götürecek bir refakatçiye sahip olmaları gerekir. Ancak destinasyondaki yerel halkın ve görevlilerin ziyaretçilere çok yardımcı olduğu ve destekleyici olduğu gözlemlenmiştir. Restore edilmiş tarihi evleri gezmek, yerel restoranlarda yemek yemek, sahilde yüzmek, derelerde tekne turları yapmak, trekking yapmak, yerel satıcı ve çiftçilerden alışveriş yapmak gibi yapılacak bir çok aktiviteyi ziyaretçilere sunmaktadır. Karadeniz'in tarihi evlerini ve güzel doğa manzarasını görmek, yöresel yiyecek ve içeceklerin tadına bakmanın yanı sıra çeşitli cazibe merkezlerine ve aktivitelere katılmak, ziyaretçilerin destinasyonda yapabilecekleri başlıca aktivitelerden bazılarıdır.

Rehabilitasyon ve dinlenme tesisleri ile ilgili olarak destinasyonda wc/tuvalet bulunmaktadır ancak çoğunlukla engelliler için donanımlı değildir ve bu tesislere erişim



rampaları bulunmamaktadır. Ancak köyün doğal yapısı gereği köyde çok fazla merdiven ve dar geçiş noktaları bulunmadığından tekerlekli sandalye ile ulaşım sağlanmaktadır. Yollar beton taşlarla kaplı olup kaldırımlar mevcuttur. Trekking rotaları engebeli ve diktir, bu nedenle tekerlekli sandalye erişimi için çok zorlu ve tehlikelidir. Özellikle restoranların giriş kapıları ve tarihi evlerin girişleri tekerlekli sandalye erişimine izin vermeyebilir, ancak görme, işitme veya zihinsel engelli ziyaretçiler özel yardıma ihtiyaç duydukları halde köye girip ziyaret edebilirler. Bu tür hizmetler için ziyaretçiler ilkbahar ve yaz mevsimlerinde açık havada misafir edilebilir. Destinasyonda görevli kişiler olmasına ve misafirlere yardımcı olmak için ellerinden gelenin en iyisini yapmalarına rağmen, engelli ziyaretçilere refakatçi desteği için özel olarak eğitim almamışlardır. Köyün belirli bölümlerinde erişim rampaları vardır, bu nedenle engelli erişimi açısından konum tam olarak erişilebilir değildir. İşitme ekipmanı veya braille kılavuzu veya varlıkları mevcut değildir.

Sonuç olarak, varış yerinin engelliler için erişilebilir olduğu sonucuna varılabilir, ancak bu, bozukluğun türüne bağlıdır. Mekanın bazı bölümleri herhangi bir destek almadan gezilebilirken, bazı seansları ziyaret etmek için yardıma ihtiyaç duyulabilir. Ziyaretçilerin Kıyıköy Köyü'nü ziyaret etmek için ulaşım ve refakatçi desteğine veya yardımına ihtiyaçları olabilir.

Kıyıköy Köyü Resimleri











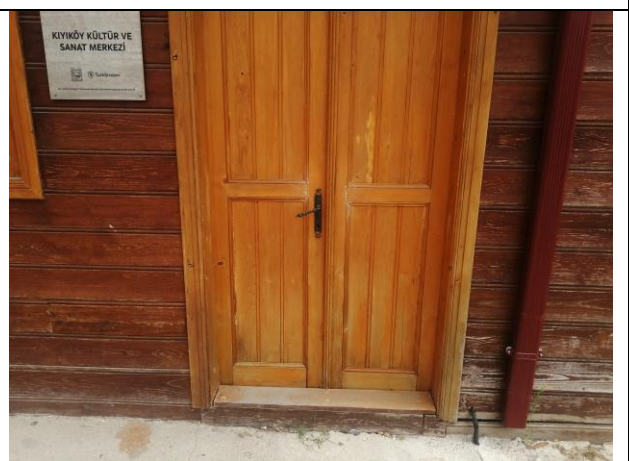



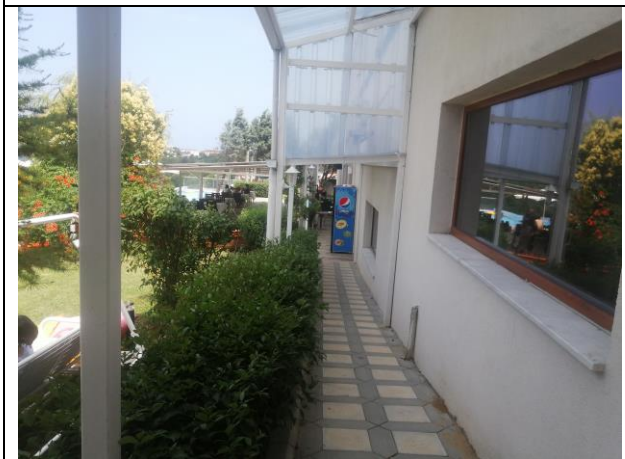



LİMANKÖY KÖYÜ

-10-



KIRKLARELİ BÖLGESİ ERİŞİLEBİLİR TURİZM ÇALIŞMASI

CB005.2.23.003 “Erişilebilir Turizm için Sınır Ötesi Ağı” Projesi, Interreg-IPA Bulgaristan – Türkiye Sınır Ötesi Programı aracılığıyla Avrupa Birliği tarafından ortaklaşa finanse edilmektedir. Bu yayının içeriği tamamen Kırklareli Engelliler Derneği'nin sorumluluğunda olup, hiçbir şekilde Avrupa Birliği, Ulusal Otorite ve Programın Yönetim Otoritesinin görüşlerini yansıtmamaktadır.

Kırklareli-2021



Limanköy Köyü Etiketleri

Adres: Limanköy, İğneada, 39500 Kırklareli, TR.

İletişim: Kültür ve Turizm Bakanlığı, Kırklareli İl Müdürlüğü

Telefon: 0288 214 31 77 / 0288 214 14 77

Koordinat: 41.88554760024455, 28.049912564166085

Özet

Limanköy, Kırklareli Bölgesi'ndeki balıkçı köylerinden biridir. İğneada, Demirköy sınırları içerisinde yer almakta olup, doğal güzelliği ve otantik uyumu nedeniyle turizm potansiyeli yüksektir. Kentin eski adı Yunan arşivlerinde Limnio, Bulgar arşivlerinde ise Peştera Sveti Ivan olarak geçmektedir. Köy, Kırklareli il merkezine 105 km, Demirköy ilçe merkezine 31 km uzaklıktadır. Köy, Karadeniz kıyısında, Demirköy'ün doğusunda, İğneada Burnu üzerinde yer almaktadır. Köy, eko-turizm için iyi tanıtımı yapılan yerlerden biridir. Konukların doğal yiyecek ve içeceklerden oluşan yerel mutfağı tatma şansı bulabilecekleri bazı restoranlar ve otantik kahvaltı mekanları bulunmaktadır.

Mekanın Engelli Erişilebilirliği İçin Değerlendirilmesi

Destinasyon, uzmanlar tarafından belirlenen kriterlere göre değerlendirilmiştir. Uzmanlar tarafından lokasyon ziyaret edilerek, mekanın engelliler için erişilebilirlik değerlendirilmesi tamamlanmıştır. Kontrol listesi, konum türü, varlık türü, erişilebilirlik, erişilebilir araçları da içeren toplu taşımanın erişilebilirliği ve toplum desteği gibi kriterler ve/veya kategorileri içermektedir. Kontrol listesi ayrıca yapılacak ve görülecek aktiviteler gibi kriterleri de içerir. Son olarak destinasyon WC/Tuvaletler, asansör erişimi, giriş kapıları, erişim rampaları, işitme cihazları, braille kılavuzu ve varlıkları, görevli desteği vb. rehabilitasyon ve dinlenme tesisleri açısından da değerlendirilmiştir.

Yukarıda sıralanan kriterlere göre destinasyon saha uzmanları tarafından ziyaret edilmiş ve bir bütün olarak Limanköy Köyü için aşağıdaki sonuçlar çıkarılmıştır. Ziyaretçilerin katılabileceği kültürel ve sosyal aktiviteler, yararlanabilecekleri doğal güzellikler, tarihi



varlıklar ve bu bölgeye özgü geleneksel evlerin olması nedeniyle konum türü kültürel/sosyal, Ekolojik/Doğal ve Tarihi olmak üzere birçok bölüm altında sınıflandırılmaktadır. Bölge ve yerel yiyecek ve içecekleri tatmak için yerel fırsatlar sunmaktadır. Böylece, engelli olsun ya da olmasın, ziyaretçiler destinasyonu ziyaret ettiklerinde bu etkinliklerden bir veya birkaçına katılabilirler. Köy, doğa ve restoran kategorileri olarak sınıflandırılmış olup, köyün etrafındaki tesisler bazı eksiklikler olsa da hareket, görme, işitme ve bilişsel engelli vatandaşlar için erişilebilir durumdadır. Köyün bazı kesimlerinde görme engelliler gibi özel desteğe ihtiyaç duyan ziyaretçilerin refakatçi desteği veya başkaları eşliğinde olması gerekmektedir. İğneada şehir merkezlerinden destinasyona toplu taşıma araçları ile ulaşım sağlanabilmektedir ancak bu merkezler engelliler için gerekli donanıma sahip olmadığı için ziyaretçilerin özel araçları ile bölgeye gelmeleri daha uygun olmaktadır. Bu nedenle görme engelliler gibi özel durumu olan engellilerse, onları gideceği yere götürecek bir refakatçiye sahip olmalıdırlar. Ancak destinasyondaki yerel halkın ve görevlilerin ziyaretçilere çok yardımcı olduğu ve destekleyici olduğu gözlemlenmiştir. Tarihi ve geleneksel evleri ziyaret etmek, yerel satıcı ve çiftçilerden alışveriş yapmak gibi bir çok seçenek sunan Limanköy'de, Karadeniz'in tarihi evlerini ve güzel doğa manzarasını görmek, yöresel yiyecek ve içecekleri tatmak, ziyaretçilerin destinasyonda yapabilecekleri başlıca aktivitelerden bazılarıdır. Bölgede bazı kısa yürüyüş rotaları vardır ancak bu yürüyüş rotaları tekerlekli sandalye erişimine uygun değildir.

Rehabilitasyon ve dinlenme tesisleri ile ilgili olarak destinasyonda wc/tuvalet bulunmaktadır ancak engelliler için donanımlı değildir ve bu tesislere erişim için erişim rampaları bulunmamaktadır. Ancak köyün doğal yapısı gereği köyde çok fazla merdiven ve dar geçiş noktaları bulunmadığından tekerlekli sandalye ile ulaşım sağlanmaktadır. Yollar beton taşlarla kaplı olup kaldırımlar mevcuttur. Ancak stabilize yollar da vardır ve bunlar tekerlekli sandalye erişimine uygun olmayabilir. Özellikle restoranların giriş kapıları ve tarihi geleneksel evlerin girişleri tekerlekli sandalye erişimine izin vermeyebilir, ancak görme, işitme veya zihinsel engelli ziyaretçiler, özel yardıma ihtiyaç duydukları halde köye girip ziyaret edebilirler. Bu tür hizmetler için ziyaretçiler ilkbahar ve yaz mevsimlerinde açık havada misafir edilebilirler. Destinasyonda turistlere yönelik görevli kimse yoktur ama yerel halk, engelli ziyaretçilere refakatçi desteği konusunda eğitim almamış olmalarına rağmen talep edilmesi durumunda bu misafirlere destek olmak için ellerinden geleni yaptıkları gözlemlenmiştir. Mekanın belirli bölümlerinde erişim rampaları vardır, bu nedenle engelli erişimi açısından



konum tam olarak erişilebilir değildir. İşitme ekipmanı veya braille kılavuzu veya varlıkları mevcut değildir.

Sonuç olarak, varış yerinin engelliler için erişilebilir olduğu sonucuna varılabilir, ancak bu, engel durumunun türüne göre değişebilir. Mekanın bazı bölümleri herhangi bir destek almadan gezilebilirken, bazı bölümlerini ziyaret etmek için yardıma ihtiyaç duyulmaktadır. Ziyaretçiler, Limanköy Köyü'nü ziyaret etmek için ulaşım ve refakatçi desteğine veya yardımına ihtiyaç duyabilirler.

Limanköy Fotoğrafları





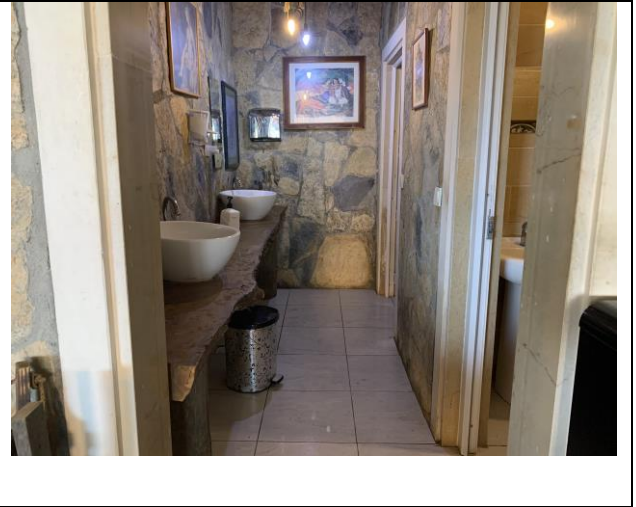



SİSLİOBA KÖYÜ

-11-



KIRKLARELİ BÖLGESİ ERİŞİLEBİLİR TURİZM ÇALIŞMASI

CB005.2.23.003 “Erişilebilir Turizm için Sınır Ötesi Ağı” Projesi, Interreg-IPA Bulgaristan – Türkiye Sınır Ötesi Programı aracılığıyla Avrupa Birliği tarafından ortaklaşa finanse edilmektedir. Bu yayının içeriği tamamen Kırklareli Engelliler Derneği'nin sorumluluğunda olup, hiçbir şekilde Avrupa Birliği, Ulusal Otorite ve Programın Yönetim Otoritesinin görüşlerini yansıtmamaktadır.

Kırklareli-2021



Sislioba Köyü Etiket

Adres: Sislioba, Demirköy, 39500 Kırklareli, TR.

İletişim: Kültür ve Turizm Bakanlığı, Kırklareli İl Müdürlüğü

Telefon: 0288 214 31 77 / 0288 214 14 77

Koordinat: 96699915764595, 27.914144525204957

Özet

Sislioba Köyü, Bulgaristan sınırında, kıydan yaklaşık 10 km içeride, dar bir vadide yer almaktadır. Kırklareli ilinin Demirköy ilçesi sınırında bulunan Sislioba Kalesi, Roma Dönemi'nde inşa edilmiş ve Bizans döneminde kullanılmıştır. Sislioba Kalesi'nin surları ve duvarları günümüze kadar gelebilmiştir. Ormanın içinde yer alan bu kale doğa ile bütünleşmiştir. Burada trekking yaparak kaleye ulaşılmaktadır. Doğal güzellikleri ve manzarası misafirleri için oldukça etkileyicidir. Köye 4 km uzaklıkta bulunan kalenin kuzeydoğu surlarının bir kısmı, güneydoğudaki burcun bir kısmı ve doğudaki sur duvarının bir kısmı halen ayaktadır. Moloz dolgu duvarların cephelerinde yapı malzemesi olarak düzgün yontulmuş yerel taş ve beyaz kireç harcı kullanılmıştır. Kalenin iç kısmında bazı duvarların izleri görülmektedir. Tarihi olarak kalenin Roma Dönemi garnizonu olduğu bilinmekte ve Bizans Dönemi'nde de kullanılmış olması muhtemeldir.

Mekanın Engelli Erişilebilirliği İçin Değerlendirilmesi

Destinasyon, uzmanlar tarafından belirlenen kriterlere göre değerlendirilmiştir. Uzmanlar tarafından lokasyon ziyaret edilerek, mekanın engelliler için erişilebilirlik değerlendirmesi tamamlanmıştır. Kontrol listesi, konum türü, varlık türü, erişilebilirlik, erişilebilir araçları da içeren toplu taşımanın erişilebilirliği ve toplum desteği gibi kriterler ve/veya kategorileri içermektedir. Kontrol listesi ayrıca yapılacak ve görülecek aktiviteler gibi kriterleri de içerir. Son olarak destinasyon WC/Tuvaletler, asansör erişimi, giriş kapıları, erişim rampaları, işitme cihazları, braille kılavuzu ve varlıkları, görevli desteği vb. rehabilitasyon ve dinlenme tesisleri açısından da değerlendirilmiştir.



Yukarıda sıralanan kriterlere göre alan uzmanları tarafından destinasyon ziyaret edilmiş ve Sislioba Köyü ve bir bütün olarak kale için aşağıdaki sonuçlar çıkarılmıştır. Ziyaretçilerin katılabileceği kültürel ve sosyal aktiviteler, bölge ve yerel yiyecek ve içecekleri tatmak için yerel fırsatlar, yararlanabilecekleri doğal güzellikler, tarihi varlıklar ve bu bölgeye özgü geleneksel evlerin olması nedeniyle konum türü kültürel/sosyal, Ekolojik/Doğal ve Tarihi olmak üzere birçok bölüm altında sınıflandırılmaktadır. Böylece, engelli olsun ya da olmasın, ziyaretçiler destinasyonu ziyaret ettiklerinde bu etkinliklerden bir veya birkaçına katılabilirler. Köy, doğa ve anıtlar kategorisine göre sınıflandırılmış olup, köyün etrafındaki tesisler bazı eksiklikler olsa da hareket, görme, işitme ve bilişsel engelli vatandaşlar için erişilebilir durumdadır. Köyün bazı kesimlerinde görme engelliler gibi özel desteğe ihtiyaç duyan ziyaretçilerin refakatçi desteği veya başkaları eşliğinde ziyaret etmesi gerekmektedir. İğneada şehir merkezlerinden destinasyona toplu taşıma araçları ile ulaşım sağlanabilmektedir ancak bu araçlar engelliler için gerekli donanıma sahip olmadığı için ziyaretçilerin özel araçları ile bölgeye gelmeleri daha uygun olacağı düşünülmektedir. Bu nedenle görme engelliler gibi özel durumu olan engellilerse, onları gideceği yere götürecek bir refakatçiye ihtiyaç duymaktadırlar. Ancak destinasyondaki yerel halkın ziyaretçilere çok yardımcı olduğu ve destekleyici olduğu gözlemlenmiştir. Restore edilmiş tarihi ve geleneksel evleri ziyaret etmek, yerel satıcı ve çiftçilerden alışveriş yapmak gibi farklı seçenekler sunan köyde, tarihi evleri ve güzel doğa manzarasını görmek, seyir terasından doğayı görmek ve yöresel yiyecek ve içecekleri tatmak, ziyaretçilerin destinasyonda yapabilecekleri başlıca aktivitelerden bazılarıdır. Kale kalıntıları köyün merkezinde değildir ve ziyaretçiler orman içinde kısa bir yürüyüşün sonunda kale tuğla duvarlarına ulaşabilmektedirler. Dolayısıyla bu yürüyüş rotası tekerlekli sandalye erişimine uygun değildir.

Rehabilitasyon ve dinlenme tesisleri ile ilgili olarak destinasyonda wc/tuvalet bulunmaktadır ancak engelliler için donanımlı değildir ve bu tesislere erişim için erişim rampaları bulunmamaktadır. Ancak köyün doğal yapısı gereği köyde çok fazla merdiven ve dar geçiş noktaları bulunmadığından tekerlekli sandalye ile ulaşım sağlanmaktadır. Yollar beton taşlarla kaplı olup kaldırımlar mevcuttur. Ancak stabilize yollar da vardır ve bunlar tekerlekli sandalye erişimine uygun olmayabilir. Özellikle restoranların giriş kapıları ve tarihi geleneksel evlerin girişleri tekerlekli sandalye erişimine izin vermeyebilir, ancak görme, işitme veya zihinsel engelli ziyaretçiler, özel yardıma ihtiyaç duydukları halde köye girip ziyaret edebilirler.



Bu tür hizmetler için ziyaretçiler ilkbahar ve yaz mevsimlerinde açık havada misafir edilebilirler. Destinasyonda görevli kimse yoktur ama yerel halk, engelli ziyaretçilere refakatçi desteği konusunda eğitim almamış olmalarına rağmen talep üzerine bu misafirlere destek olmak için ellerinden geleni yapmaktadırlar. Mekanın belirli bölümlerinde erişim rampaları vardır, bu nedenle engelli erişimi açısından konum tam olarak erişilebilir değildir. İşitme ekipmanı veya braille kılavuzu veya varlıkları mevcut değildir.

Sonuç olarak, varış yerinin engelliler için erişilebilir olduğu sonucuna varılabilir, ancak bu, engel durumuna ve türüne bağlıdır. Destinasyonun bazı bölümleri herhangi bir destek almadan gezilebilirken, bazı bölümlerini ziyaret etmek için yardıma ihtiyaç duyulmaktadır. Ziyaretçiler, Sislioba Köyü ve Kalesi'ni ziyaret etmek için ulaşım ve refakatçi desteğine veya yardımına ihtiyaç duyabilirler.

Sislioba Köyü Fotoğrafları









GAZİ SÜLEYMAN PAŞA CAMİİ & VİZE

-12-



KIRKLARELİ BÖLGESİ ERİŞİLEBİLİR TURİZM ÇALIŞMASI

CB005.2.23.003 “Erişilebilir Turizm için Sınır Ötesi Ağı” Projesi, Interreg-IPA Bulgaristan – Türkiye Sınır Ötesi Programı aracılığıyla Avrupa Birliği tarafından ortaklaşa finanse edilmektedir. Bu yayının içeriği tamamen Kırklareli Engelliler Derneği'nin sorumluluğunda olup, hiçbir şekilde Avrupa Birliği, Ulusal Otorite ve Programın Yönetim Otoritesinin görüşlerini yansıtmamaktadır.

Kırklareli-2021



Gazi Süleyman Paşa Camii & Vize

Adres: Vize, 39400 Kırklareli, TR.

İletişim: Kültür ve Turizm Bakanlığı, Kırklareli İl Müdürlüğü

Telefon: 0288 214 31 77 / 0288 214 14 77

Koordinat: 41.577149147948575, 27.76995157294472

Özet

Vize Küçük Ayasofya (Gazi Süleyman Paşa) Camii: Kale Mahallesi'nde iç ve dış surlar arasındadır. 6. yüzyılda Justinian döneminde kilise olarak inşa edilmiş, 15. yüzyılın ikinci yarısında cami olarak yeniden düzenlenmiş ve halen cami olarak ibadete açıktır. Kareye yakın dikdörtgen bir plana sahiptir. Üç apsisli olup kubbesi altıgen kasnağa oturmaktadır. Yapı, kubbeyi tutan 1.30, 1.40 cm çapındaki sütunlar ve bunların yanında (arasında) bulunan sütunlarla üç bölüme ayrılmıştır. Ana binaya narteksten tamamen Bizans üslubunda üç mermer kapıdan girilmektedir. Bir zamanlar kırık yazıtların ve kadın heykellerinin bulunduğu bina, taş ve tuğladan yapılmış. Kubbe çapraz ve beşik tonozludur. Mihrap sonradan yapılan somut bir eklentidir. Minberi yoktur. 1997 yılında Kırklareli Müzesi ve Trakya Üniversitesi Arkeoloji ve Sanat Tarihi Bölümü'nün ortak çalışmasıyla kısmen bakım ve temizliği yapılmış, 2007 yılında Vakıflar Genel Müdürlüğü tarafından restore edilmiştir. Bu mermer sütunların başlıkları Korint üslubundadır. Henüz sütun gibi olmayan mozaikler Ayasofya ve İrene kazılarında bulunanlara benzemektedir.

Mekanın Engelli Erişilebilirliği İçin Değerlendirilmesi

Destinasyon, uzmanlar tarafından belirlenen kriterlere göre değerlendirilmiştir. Uzmanlar tarafından lokasyon ziyaret edilerek, mekanın engelliler için erişilebilirlik değerlendirmesi tamamlanmıştır. Kontrol listesi, konum türü, varlık türü, erişilebilirlik, erişilebilir araçları da içeren toplu taşımanın erişilebilirliği ve toplum desteği gibi kriterler ve/veya kategorileri içermektedir. Kontrol listesi ayrıca yapılacak ve görülecek aktiviteler gibi



kriterleri de içerir. Son olarak destinasyon WC/Tuvaletler, asansör erişimi, giriş kapıları, erişim rampaları, işitme cihazları, braille kılavuzu ve varlıkları, görevli desteği vb. rehabilitasyon ve dinlenme tesisleri açısından da değerlendirilmiştir.

Yukarıda belirtilen kriterlere göre alan uzmanları tarafından destinasyon ziyaret edilmiş ve Vize Küçük Ayasofya için aşağıdaki sonuçlara varılmıştır. Eser anıt olarak sınıflandırılmıştır. Yakın çevrede ziyaretçilerin katılabileceği kültürel ve sosyal aktiviteler, tarihi eser ve yerel yiyecek ve içeceklerin tadına bakmanın yanı sıra yerel halktan alışveriş imkanları da bulunduğundan, konum türü hem kültürel/sosyal hem de Tarihi olmak üzere birçok bölümde sınıflandırılmaktadır. Böylece ziyaretçiler, engelli olsun ya da olmasın, Vize Küçük Ayasofya'yı ziyaret ettiklerinde bu etkinliklerden bir veya birkaçına katılabilirler. Cami, kültürel, sosyal ve tarih kategorisine göre sınıflandırılmış olup, destinasyon çevresindeki tesisler, hareketlilik, görme, işitme ve bilişsel engelli vatandaşlar için erişilebilir durumdadır. Ancak caminin bazı bölümlerinde görme engelliler gibi özel desteğe ihtiyaç duyan ziyaretçiler için refakatçi desteği veya refakatçisi olması gerekmektedir. Destinasyona ulaşmak için toplu taşıma mevcut değildir, bu nedenle ziyaretçiler özel araçlarıyla konuma ulaşım sağlamaktadırlar. Bu nedenle görme engelliler, gibi özel durumu olan engellilere ise gidecekleri yere kadar eşlik edilmesi gerekmektedir. Ancak destinasyondaki yerel halkın ve görevlilerin ziyaretçilere çok yardımcı olduğu ve destekleyici olduğu gözlemlenmiştir. Camiyi ziyaret etmek ve yakınlardaki yerel satıcılardan alışveriş yapmak sunulan seçeneklerden bazılarıdır. Camiyi görmek, yerel yiyecek ve içecekleri tatmanın yanı sıra dini çalışmalar hakkında daha fazla bilgi edinmek, ziyaretçilerin yapabileceği iki ana aktivitedir.

Rehabilitasyon ve dinlenme tesisleri ile ilgili olarak destinasyonda engelliler için wc/tuvalet bulunmamaktadır ve bu tesislere erişim için rampalar bulunmamaktadır. Ancak alanın doğal yapısı nedeniyle, alanda merdiven ve dar geçiş noktaları bulunduğundan tekerlekli sandalye erişimi sınırlıdır. Giriş kapıları açık ve tekerlekli sandalye erişimine izin vermektedir. Ayrıca görme, işitme veya bilişsel engelli ziyaretçiler, özel yardıma ihtiyaç duydukları halde camiye girip ziyaret edebilirler. Destinasyonda görevli kişiler olmasına ve misafirlere yardımcı olmak için ellerinden gelenin en iyisini yapmalarına rağmen, engelli ziyaretçilere refakatçi desteği için özel olarak eğitim almamışlardır. Otopark gibi lokasyonun belirli yerlerinde erişim rampaları bulunduğundan engelli erişimi açısından tam olarak erişilebilir değildir. İşitme



ekipmanı veya braille kılavuzu veya varlıkları mevcut değildir. Ancak yine de refakatçi yardımıyla ziyaret edilebilir.

Sonuç olarak, destinasyonun engelli bireyler için tam olarak erişilebilir olmadığı, ancak engelliliğin türüne ve destek alınamayacaklarına bağlı olduğu sonucuna varılabilir. Mekanın bazı bölümleri herhangi bir destek almadan ziyaret edilebiliyorken, bazı bölümlerine girişte ise yardıma ihtiyaç duyulmaktadır. Ziyaretçiler, Vize Küçük Ayasofya'yı ziyaret etmek için ulaşım ve refakatçi desteğine veya yardımına ihtiyaç duyabilirler.

Gazi Süleyman Paşa Camii Fotoğrafları



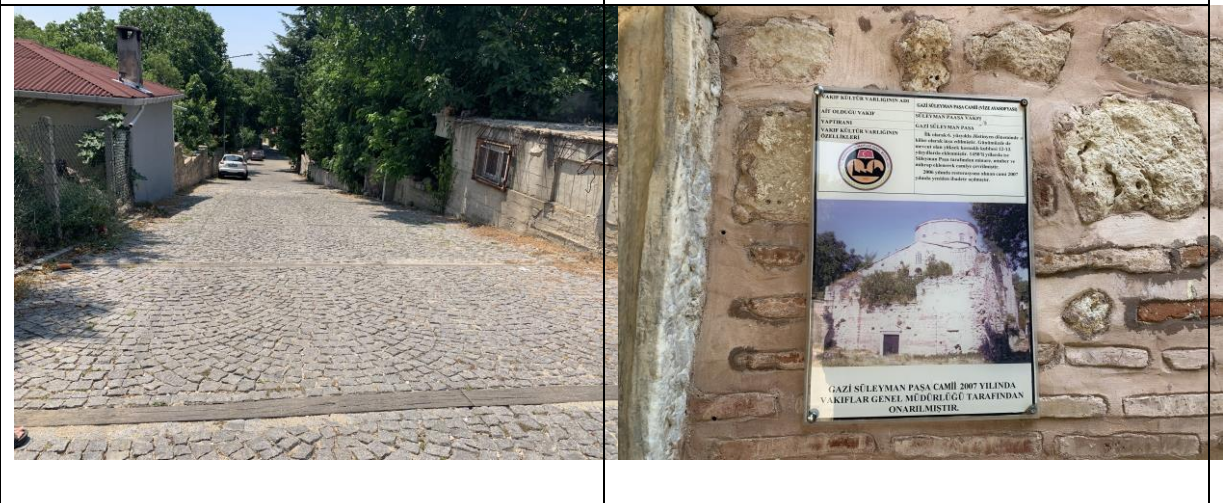



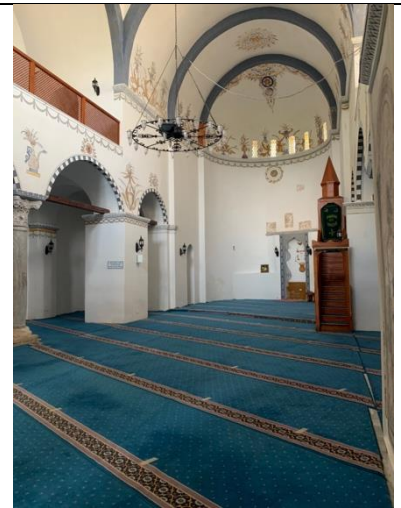
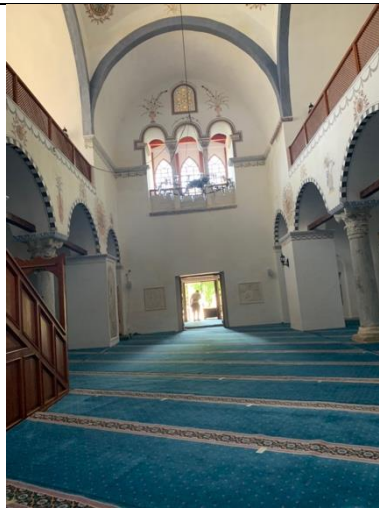



ROTA BALIK RESTAURANT

-13-



KIRKLARELİ BÖLGESİ ERİŞİLEBİLİR TURİZM ÇALIŞMASI

CB005.2.23.003 “Erişilebilir Turizm için Sınır Ötesi Ağı” Projesi, Interreg-IPA Bulgaristan – Türkiye Sınır Ötesi Programı aracılığıyla Avrupa Birliği tarafından ortaklaşa finanse edilmektedir. Bu yayının içeriği tamamen Kırklareli Engelliler Derneği'nin sorumluluğunda olup, hiçbir şekilde Avrupa Birliği, Ulusal Otorite ve Programın Yönetim Otoritesinin görüşlerini yansıtmamaktadır.

Kırklareli-2021



Rota Balık Restaurant

Adres: İğneada, Demirköy, 39500 Kırklareli, TR.

İletişim: Kültür ve Turizm Bakanlığı, Kırklareli İl Müdürlüğü

Telefon: 0288 214 31 77 / 0288 214 14 77

Koordinat: 41.88349948333794, 27.993353312735163

Özet

Eşsiz doğasının güzelliği ile görenleri kendine hayran bırakan İğneada'da bulunan Rota Balık Restaurant davetlerinize ev sahipliği yapıyor. Yıllardır hizmet verdiği adresinde lezzetin adresi olan restoran, misafirlerine keyifli bir atmosfer yaratıyor. Oldukça zengin bir mutfığa sahip olan restoran, Kırklareli'nin Karadeniz tarafında yer alması nedeniyle konuklarına denizin eşsiz lezzetlerini sunma şansı veriyor. Menülerini mevsiminde taze balık ve deniz ürünleri ile hazırlamaktadır. Soğuk ve sıcak mezelerimiz ile farklı damak zevklerine hitap edecek geniş bir lezzet yelpazesine sahip menülere ekstra dokunuşlar da katabilirler.

Mekanın Engelli Erişilebilirliği İçin Değerlendirilmesi

Destinasyon, uzmanlar tarafından belirlenen kriterlere göre değerlendirilmiştir. Uzmanlar tarafından lokasyon ziyaret edilerek, mekanın engelliler için erişilebilirlik değerlendirmesi tamamlanmıştır. Kontrol listesi, konum türü, varlık türü, erişilebilirlik, erişilebilir araçları da içeren toplu taşımanın erişilebilirliği ve toplum desteği gibi kriterler ve/veya kategorileri içermektedir. Kontrol listesi ayrıca yapılacak ve görülecek aktiviteler gibi kriterleri de içerir. Son olarak destinasyon WC/Tuvaletler, asansör erişimi, giriş kapıları, erişim rampaları, işitme cihazları, braille kılavuzu ve varlıkları, görevli desteği vb. rehabilitasyon ve dinlenme tesisleri açısından da değerlendirilmiştir.

Yukarıda belirtilen kriterlere göre destinasyon alan uzmanları tarafından ziyaret edilmiş ve Rota Balık Restaurant için aşağıdaki sonuçlara varılmıştır. Ziyaretçilerin sosyalleşebileceği ve güzel Karadeniz manzarası eşliğinde yöresel yiyecek ve içeceklerin tadına bakabileceği



lokasyon türü, hem kültürel/sosyal hem de gurme olarak birden fazla bölüm altında sınıflandırılmıştır. Samimi bir sahil tesisinde, misafirlere çok çeşitli yiyecekler, sıcak ve soğuk içecekler sunulmaktadır. Böylece, engelli olsun ya da olmasın ziyaretçiler Rota Balık Restaurant'ı ziyaret ettiklerinde bu etkinliklerden bir veya birkaçına katılabilirler. Bahçe restoran ve gurme kategorileri olarak sınıflandırılmış olup, bahçe etrafındaki tesisler bazı eksiklikler olsa da hareket, görme, işitme ve bilişsel engelli vatandaşlar için erişilebilir durumdadır. Ancak, bahçe alanının bazı bölümlerinde görme engelli gibi özel desteğe ihtiyacı olan ziyaretçilerin refakatçi desteği veya refakatçisi olması gerekmektedir. İğneada şehir merkezinden destinasyona ulaşım için toplu taşıma araçları mevcuttur ancak bunlar engelliler için gerekli donanıma sahip değildir. Bu nedenle ziyaretçilerin özel araçlarıyla bölgeye gelmeleri daha uygun olacağı kanaatine varılmıştır. Bu nedenle görme engelliler gibi özel durumu olan engellilerin, onları gidecekleri yere götürecek refakatçileri olmalıdır. Ancak destinasyondaki yerel halkın ve çalışan görevlilerin ziyaretçilere çok yardımcı olduğu ve destekleyici olduğu gözlemlenmiştir. Civardaki tarihi kalıntıları gezmek, yerel restoranlarda yemek yemek, yerel satıcılardan alışveriş yapmak gibi bir çok olanak sunan lokasyonun odak noktası balık ve et gurme üzerinedir. Yöresel yiyecek ve içecekleri tatmak ve sosyalleşme, ziyaretçilerin destinasyonda yapabilecekleri başlıca aktivitelerden bazılarıdır.

Rehabilitasyon ve dinlenme tesisleri ile ilgili olarak destinasyonda wc/tuvalet bulunmaktadır ancak engelliler için donanımlı değildir ve bu tesislere erişim için erişim rampaları bulunmamaktadır. Ancak, Rota Balık Restaurant'ın yapısal tasarımı nedeniyle, bölgede çok fazla merdiven ve dar geçiş noktaları bulunmadığından tekerlekli sandalye erişimi patikalardan sağlanmaktadır. Yollar beton taşlarla kaplıdır ve bazı alanlarda kaldırımlar mevcuttur. Özellikle restoran ve tesis girişleri için giriş kapıları tekerlekli sandalye erişimine izin vermektedir, ancak görme, işitme veya bilişsel engelli ziyaretçiler özel yardıma ihtiyaç duysalar da bahçeye girip ziyaret edebilirler. Bu tür hizmetler için ziyaretçiler ilkbahar ve yaz mevsimlerinde açık havada misafir edilebilirler. Destinasyonda görevli kişiler olmasına ve misafirlere yardımcı olmak için ellerinden gelenin en iyisini yapmalarına rağmen, engelli ziyaretçilere refakatçi desteği için özel olarak eğitim almamışlardır. Mekanın sadece belirli bölümlerinde erişim rampaları bulunduğundan, engelli erişimi açısından konum tam olarak erişilebilir değildir. Giriş katı bir tesiste asansör bulunmamaktadır. İşitme ekipmanı veya braille kılavuzu veya varlıkları mevcut değildir.



Sonuç olarak, destinasyonun engelliler için sınırlı erişilebilirlik sunduğu, ancak bu durumun engelli durumuna ve türüne bağlı olduğu sonucuna varılabilir. Mekanın bazı bölümleri herhangi bir destek almadan gezilebilirken, bazı bölümlerini ziyaret etmek için yardıma ihtiyaç duyulabilir. Engelli ziyaretçiler, Rota Balık Restoranı'nı ziyaret etmek için ulaşım ve refakatçi desteğine veya yardımına ihtiyaç duyabilirler.

Rota Balık Restaurant Fotoğrafları

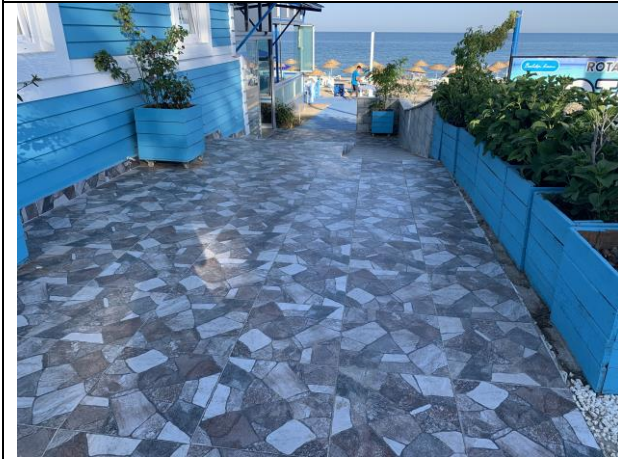





BALABAN DONDURMA BAHÇE

-14-



KIRKLARELİ BÖLGESİ ERİŞİLEBİLİR TURİZM ÇALIŞMASI

CB005.2.23.003 “Erişilebilir Turizm için Sınır Ötesi Ağı” Projesi, Interreg-IPA Bulgaristan – Türkiye Sınır Ötesi Programı aracılığıyla Avrupa Birliği tarafından ortaklaşa finanse edilmektedir. Bu yayının içeriği tamamen Kırklareli Engelliler Derneği'nin sorumluluğunda olup, hiçbir şekilde Avrupa Birliği, Ulusal Otorite ve Programın Yönetim Otoritesinin görüşlerini yansıtmamaktadır.

Kırklareli-2021



Balaban Dondurma Bahe Etiket

Adres: Kocasinan, Lleburgaz, 39750 Kırklareli, TR.

İletişim: Balaban Dondurma Bahe

Telefon: 0288 412 3107

Koordinat: 41.407093102983254, 27.33903303792267

Özet

Balaban Dondurma Bahesi, Kırklareli, Lleburgaz'da yer almaktadır. Tesis, farklı dondurma lezzetlerinden lezzetli tatlılara kadar ok eşitli lezzetler sunmaktadır. Balaban markası altında bölgede birkaç şubesi vardır. Balaban Dondurma 1938 yılından beri faaliyet göstermektedir. Yaz ve kış mevsiminde faaliyet gösteren şubelerinde dondurma, boza, profiterol, supangle ve şerbetli tatlı eşitleri bulunurken, sadece yazın faaliyet gösteren şubelerimizde peynir helvası ve supangle üzerinde dondurma tercih edilmektedir. En iyi kadrosu ile en kaliteli hizmeti vermek için alışan bahenin mottosu "En iyinin peşindeyiz". Dondurma bahesinde müşterilerine güzel ve dinlendirici bir ortam sunuyorlar ve bahe yakın gelecekte gurme destinasyonlarından biri olmaya aday olarak değerlendirilmektedir.

Mekanın Engelli Erişilebilirliği İçin Değerlendirilmesi

Destinasyon, uzmanlar tarafından belirlenen kriterlere göre değerlendirilmiştir. Uzmanlar tarafından lokasyon ziyaret edilerek, mekanın engelliler için erişilebilirlik değerlendirmesi tamamlanmıştır. Kontrol listesi, konum türü, varlık türü, erişilebilirlik, erişilebilir araçları da içeren toplu taşımanın erişilebilirliği ve toplum desteği gibi kriterler ve/veya kategorileri içermektedir. Kontrol listesi ayrıca yapılacak ve görülecek aktiviteler gibi kriterleri de içerir. Son olarak destinasyon WC/Tuvaletler, asansör erişimi, giriş kapıları, erişim rampaları, işitme cihazları, braille kılavuzu ve varlıkları, görevli desteği vb. rehabilitasyon ve dinlenme tesisleri açısından da değerlendirilmiştir.

Yukarıda belirtilen kriterlere göre destinasyon alan uzmanları tarafından ziyaret edilmiş ve Balaban Dondurma Bahesi için aşağıdaki sonuçlara varılmıştır. Ziyaretçilerin



sosyalleşebilmeleri ve peynir helvası, boza gibi yöresel yiyecek ve içeceklerin tadına bakabilmeleri nedeniyle konum türü hem kültürel/sosyal hem de gurme olarak birden çok bölümde sınıflandırılmaktadır. Misafirlere samimi bir bahçe ortamında çok çeşitli yiyecekler ve sıcak ve soğuk içecekler sunulmaktadır. Böylece ziyaretçiler, engelli olsun ya da olmasın, Balaban Dondurma Bahçesi'ni ziyaret ettiklerinde bu etkinliklerden bir veya birkaçına katılabilirler. Bahçe restoran ve gurme kategorileri olarak sınıflandırılmış olup, bahçe etrafındaki tesisler bazı eksiklikler olsa da hareket, görme, işitme ve bilişsel engelli vatandaşlar için erişilebilir durumdadır. Ancak, bahçe alanının bazı bölümlerinde görme engelli gibi özel desteğe ihtiyacı olan ziyaretçilerin refakatçi desteği veya refakatçisi olması gerekmektedir. Lüleburgaz şehir merkezinden varış noktasına ulaşmak için toplu taşıma araçları mevcuttur, ancak bunlar engelliler için donanımlı değildir, bu nedenle ziyaretçilerin özel araçlarıyla bölgeye gelmelerinin daha iyi ve kolay olacağı sonucuna varılabilir. Görme engelliler gibi özel durumu olan engellilerin ise onları gidecekleri yere götürecek refakatçileri olmalıdır. Ancak destinasyondaki erel halkın ve çalışanların ziyaretçilere çok yardımcı olduğu ve destekleyici olduğu gözlemlenmiştir. Civardaki tarihi yerleri gezmek, yerel restoranlarda yemek yemek, yerel satıcılardan alışveriş yapmak gibi seçenekler sunan destinasyonun odak noktası tatlı gurme üzerinedir. Yöresel yiyecek ve içecekleri tatmak ve sosyalleşme, ziyaretçilerin destinasyonda yapabilecekleri başlıca aktivitelerden bazılarıdır.

Rehabilitasyon ve dinlenme tesisleri ile ilgili olarak destinasyonda wc/tuvalet bulunmaktadır ancak engelliler için donanımlı değildir ve bu tesislere erişim için erişim rampaları bulunmamaktadır. Ancak, bahçenin yapısal tasarımı nedeniyle, alanda merdiven ve dar geçiş noktaları bulunmadığından tekerlekli sandalye erişimi patikalardan sağlanmaktadır. Yollar beton taşlarla kaplıdır ve bazı alanlarda kaldırımlar mevcuttur. Özellikle restoran ve tesis girişleri için giriş kapıları tekerlekli sandalye erişimine izin vermektedir, ancak görme, işitme veya bilişsel engelli ziyaretçiler özel yardıma ihtiyaç duysalar da bahçeye girip ziyaret edebilirler. Bu tür hizmetler için ziyaretçiler ilkbahar ve yaz mevsimlerinde açık havada misafir edilebilir. Destinasyonda görevli kişiler olmasına ve misafirlere yardımcı olmak için ellerinden gelenin en iyisini yapmalarına rağmen, engelli ziyaretçilere refakatçi desteği için özel olarak eğitim almamışlardır. Mekanın sadece belirli bölümlerinde erişim rampaları bulunduğu için, engelli erişimi açısından konum tam olarak erişilebilir değildir. İşitme ekipmanı veya braille kılavuzu veya varlıkları mevcut değildir.



Sonuç olarak, destinasyonun engelliler için sınırlı erişilebilirlik sunduğu, ancak bu durumun engel durumuna ve türüne bağlı olduğu sonucuna varılabilir. Mekanın bazı bölümleri herhangi bir destek almadan gezilebilirken, bazı bölümleri ziyaret etmek için yardıma ihtiyaç duyulmaktadır. Ziyaretçilerin Balaban Dondurma Bahçesini ziyaret etmek için ulaşım ve refakatçi desteğine veya yardımına ihtiyacı olabilir.

Balaban Dondurma Bahçe Fotoğrafları







ESAS 39 BURDA ALIŞVERİŞ MERKEZİ

-15-



KIRKLARELİ BÖLGESİ ERİŞİLEBİLİR TURİZM ÇALIŞMASI

CB005.2.23.003 “Erişilebilir Turizm için Sınır Ötesi Ağı” Projesi, Interreg-IPA Bulgaristan – Türkiye Sınır Ötesi Programı aracılığıyla Avrupa Birliği tarafından ortaklaşa finanse edilmektedir. Bu yayının içeriği tamamen Kırklareli Engelliler Derneği'nin sorumluluğunda olup, hiçbir şekilde Avrupa Birliği, Ulusal Otorite ve Programın Yönetim Otoritesinin görüşlerini yansıtmamaktadır.

Kırklareli-2021



ESAS 39 BURDA AVM Etiket

Adres: İstasyon Cad. No 151, Lüleburgaz, 39750 Kırklareli, TR.

İletişim: 39 Burda AVM

Telefon: 0288 502 0739

Koordinat: 41.38544382368869, 27.349432251971873

Özet

ESAS 39 Burda, Kırklareli'nin Lüleburgaz ilçesinde bulunan bir alışveriş merkezidir (AVM). Alışveriş merkezi, global markaların bir araya gelerek ziyaretçilerine farklı bir alışveriş deneyimi sunduğu bir ortamdır. Esas 39 Burda, moda yön veren markaları, her zevke hitap eden geniş lezzet yelpazesi, keyifli sohbetlere ev sahipliği yapacak kafeleri ve eğlenceli etkinlikleriyle Kırklareli'nin yeni cazibe merkezi konumundadır. ESAS 39 BURDA AVM, 90 mağaza ve 7 sinema salonu, Lüleburgaz'ın tarihi dönemlerini vurgulayan 4 farklı konseptin bir araya geldiği 4 avlusu, açık/kapalı ferah çarşıları ve yaz/kış aylarında tercih edilecek kentsel dokuyla uyumlu bir tasarım sunan sokakları ile ziyaretçilerinin yaşam merkezi haline gelmiştir.

Mekanın Engelli Erişilebilirliği İçin Değerlendirilmesi

Destinasyon, uzmanlar tarafından belirlenen kriterlere göre değerlendirilmiştir. Uzmanlar tarafından lokasyon ziyaret edilerek, mekanın engelliler için erişilebilirlik değerlendirilmesi tamamlanmıştır. Kontrol listesi, konum türü, varlık türü, erişilebilirlik, erişilebilir araçları da içeren toplu taşımanın erişilebilirliği ve toplum desteği gibi kriterler ve/veya kategorileri içermektedir. Kontrol listesi ayrıca yapılacak ve görülecek aktiviteler gibi kriterleri de içerir. Son olarak destinasyon WC/Tuvaletler, asansör erişimi, giriş kapıları, erişim rampaları, işitme cihazları, braille kılavuzu ve varlıkları, görevli desteği vb. rehabilitasyon ve dinlenme tesisleri açısından da değerlendirilmiştir.

Yukarıda sıralanan kriterlere göre destinasyon saha uzmanları tarafından ziyaret edilmiş ve ESAS 39 BURDA için aşağıdaki sonuçlar çıkarılmıştır. Ziyaretçilerin yararlanabileceği



kültürel kaynaklar, alışveriş, çeşitli aktiviteler, yöresel ve geleneksel yemeklerin tadına bakmanın yanı sıra ziyaretçilerin katılabileceği sergiler, eğitimler ve toplantılar nedeniyle konum türü kültürel/sosyal, ekolojik doğal, gastronomi ve aktivite başlıkları altında sınıflandırılmaktadır. Böylece ziyaretçiler, engelli olsun olmasın, ESAS 39 BURDA'yı ziyaret ettiklerinde bu etkinliklerden bir veya birkaçına katılabilirler. AVM, varlık türü olarak sergi, restoran, konaklama ve gastronomi olarak sınıflandırılmış olup, lokasyon çevresindeki tesisler, bazı eksiklikler ve sınırlamalar olmakla birlikte hareket, görme, işitme ve bilişsel engelli vatandaşlar için erişilebilir durumdadır. Ancak alışveriş alanının hemen hemen her yerinde görme engelliler gibi özel desteğe ihtiyaca sahip ziyaretçiler için refakatçi desteği bulunmamakta veya başkaları ve çoğu zaman personel tarafından refakat edilmektedir. Lüleburgaz şehir merkezinden gidilebilecek destinasyona toplu taşıma araçları ile ulaşmak mümkündür ancak bu araçlar engelliler için tam donanımlı değildir. Bu nedenle alışveriş merkezi Lüleburgaz şehir merkezinde olmasına rağmen ziyaretçilerin özel araçlarıyla bölgeye gelmeleri daha uygun olacağı kanaatine varılmıştır. Bu nedenle görme engelliler gibi özel durumu olan engellilerse, onları gideceği yere götürecek bir refakatçiye ihtiyaç duymaktadır. Ancak destinasyondaki yerel halkın ve tesiste çalışan personelin ziyaretçilere çok yardımcı ve destekleyici olduğu gözlemlenmiştir. Sergileri ziyaret etmek, alışveriş yapmak, yemek yemek ve bölgedeki etkinlikler için kaynaklara erişmek gibi yapılacak çok fazla olanağı bulunan tesis, ziyaretçilerine alışverişten canlı müzik eğlencelerine kadar çeşitli aktiviteler de sunuyor. Çocuklar için çeşitli seçeneklerin yer aldığı tesis, engelli çocuğu olan aileler tarafından da tercih edilebilir.

Rehabilitasyon ve dinlenme tesisleri ile ilgili olarak destinasyonda wc/tuvalet bulunmakta olup, engelliler için donanımlı ve bu tesislere ulaşım için erişim rampaları mevcuttur. Tekerlekli sandalye için erişim yolları mevcuttur. Giriş kapıları tekerlekli sandalye erişimine izin verebilir ve görme, işitme veya zihinsel engelli ziyaretçiler, özel yardıma ihtiyaç duysalar da alışveriş merkezine girip ziyaret edebilirler. Destinasyonda görevli kişiler olmasına ve misafirlere yardımcı olmak için ellerinden gelenin en iyisini yapmalarına rağmen, engelli ziyaretçilere refakatçi desteği için özel olarak eğitim almamışlardır. Mekanın sadece girişinde erişim rampaları mevcut olup, alışveriş merkezinin farklı bölümlerinde asansörler mevcuttur, bu nedenle mekan engelli erişimi açısından tamamen erişilebilir durumdadır. Asansörler,



engelli ziyaretçilerin tesisin ikinci katındaki hizmetlere erişmesine olanak sağlamaktadır. İşitme ekipmanı veya braille kılavuzu veya varlıkları mevcut değildir.

Sonuç olarak, destinasyonun engelliler için erişilebilirlik sunduğu, ancak bu durumun engelliliğin türüne de bağlı olduğu sonucuna varılabilir. Mekanın hemen hemen tüm bölümleri herhangi bir destek almadan gezilebilirken, -mağazaların- soyunma kabinleri gibi bazı bölümlerinde engelli ziyaretçilerin yardıma ihtiyacı olabilir. Ziyaretçiler ayrıca ESAS 39 BURDA'yı ziyaret etmek için ulaşım ve refakatçi desteğine veya yardımına ihtiyaç duyabilir, ancak engellilik koşullarının ciddiyetine bağlı olmasına rağmen, engelli olup olmadığına bakılmaksızın sadece destinasyonu ziyaret etmek oldukça mümkündür.

39 Burda Alışveriş Merkezi Fotoğrafları

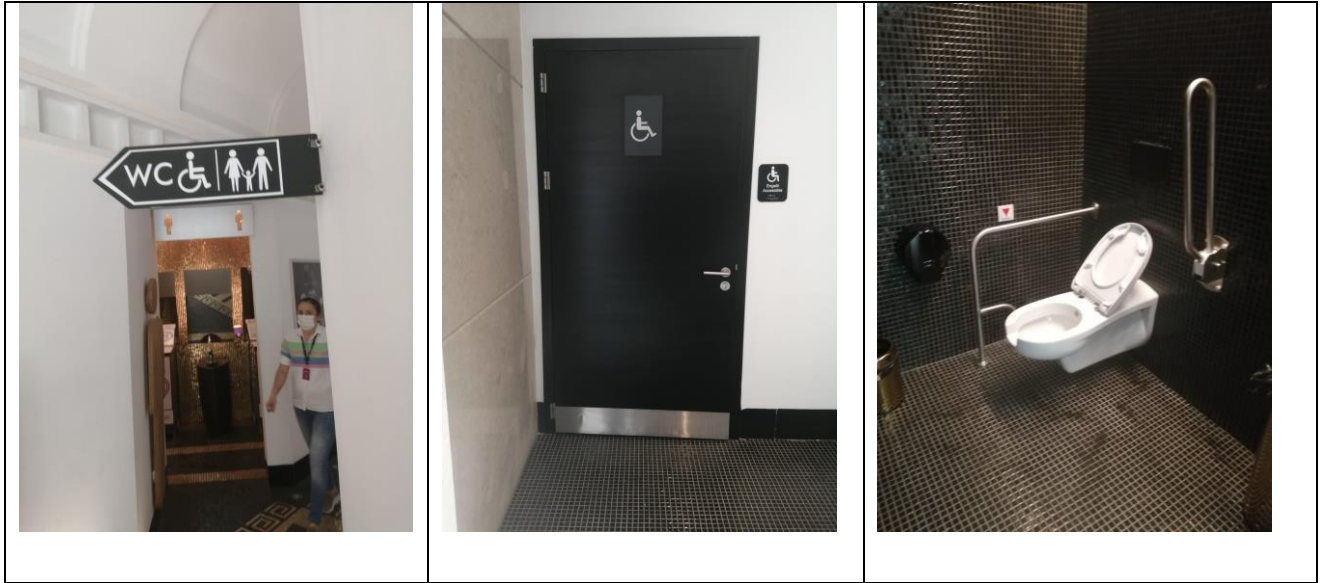



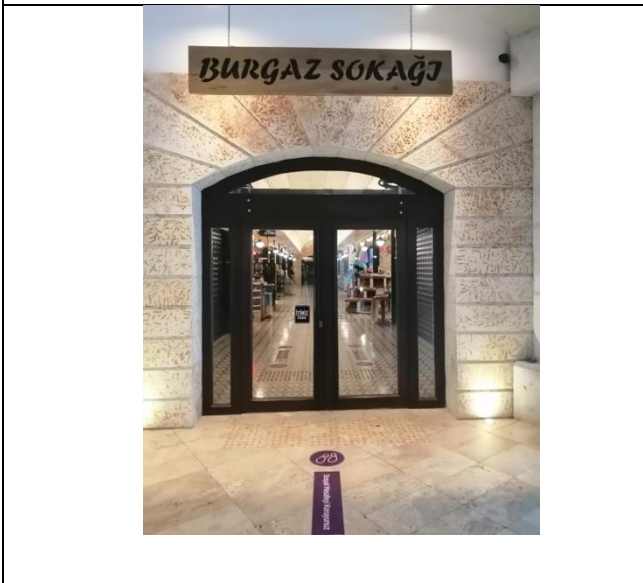





LÜLEBURGAZ GENÇLİK PARKI

-16-



KIRKLARELİ BÖLGESİ ERİŞİLEBİLİR TURİZM ÇALIŞMASI

CB005.2.23.003 “Erişilebilir Turizm için Sınır Ötesi Ağı” Projesi, Interreg-IPA Bulgaristan – Türkiye Sınır Ötesi Programı aracılığıyla Avrupa Birliği tarafından ortaklaşa finanse edilmektedir. Bu yayının içeriği tamamen Kırklareli Engelliler Derneği'nin sorumluluğunda olup, hiçbir şekilde Avrupa Birliği, Ulusal Otorite ve Programın Yönetim Otoritesinin görüşlerini yansıtmamaktadır.

Kırklareli-2021



Lüleburgaz Gençlik Parkı Etiket

Adres: Turgut Ara Sk. 13a, Lüleburgaz, 39750 Kırklareli, TR.

İletişim: Kültür ve Turizm Bakanlığı, Kırklareli İl Müdürlüğü

Telefon: 0288 214 31 77 / 0288 214 14 77

Koordinat: 41.40633821186962, 27.359941355635474

Özet

Lüleburgaz Gençlik Parkı, şehir merkezinde doğayı solumak isteyen ziyaretçiler için en iyi yerlerden biridir. 2001 yılında Yeni Mahalle'de kentle buluşturulan Gençlik Parkı'nın toplam alanı 27 bin metrekaredir. 434 metrekarelik korunaklı bir alandır. Parkta; 2 kafeterya, 1 müze binası, karting parkuru ve binası, çocuk oyun alanları, yetişkinler ve çocuklar için spor malzemeleri ve 600 metre uzunluğunda yürüyüş yolu bulunmaktadır. Lüleburgaz Belediyesi tarafından işletilen park, geçtiğimiz yıllarda yenilenmiştir. Gençlik Parkı, içindeki 31 ağaç ve 25 bitki çeşidi ile doğal bir fauna haline gelmiş ve şehrin cazibe merkezlerinden biri haline gelmiştir. Lüleburgaz'ın tam kalbinde yer alan Gençlik Parkı, ağaç ve fundalık bitki çeşitleriyle küçük bir orman görünümüne bürünmüştür. Doğal yeşil çeşitleriyle oksijen deposu haline gelen Gençlik Parkı, kısa bir yürüyüş yapmak veya soluklanmak isteyen vatandaşların önemli durak noktalarından biri haline gelmiştir.

Mekanın Engelli Erişilebilirliği İçin Değerlendirilmesi

Destinasyon, uzmanlar tarafından belirlenen kriterlere göre değerlendirilmiştir. Uzmanlar tarafından lokasyon ziyaret edilerek, mekanın engelliler için erişilebilirlik değerlendirilmesi tamamlanmıştır. Kontrol listesi, konum türü, varlık türü, erişilebilirlik, erişilebilir araçları da içeren toplu taşımanın erişilebilirliği ve toplum desteği gibi kriterler ve/veya kategorileri içermektedir. Kontrol listesi ayrıca yapılacak ve görülecek aktiviteler gibi kriterleri de içerir. Son olarak destinasyon WC/Tuvaletler, asansör erişimi, giriş kapıları, erişim rampaları, işitme cihazları, braille kılavuzu ve varlıkları, görevli desteği vb. rehabilitasyon ve dinlenme tesisleri açısından da değerlendirilmiştir.



Yukarıda sıralanan kriterlere göre destinasyon saha uzmanları tarafından ziyaret edilmiş ve Gençlik Parkı için aşağıdaki sonuçlara varılmıştır. Ziyaretçilerin yararlanabileceği kültürel kaynaklar ve ziyaretçilerin alışveriş, çeşitli aktiviteler ve yerel tatların yanı sıra katılabilecekleri sergiler, eğitimler, toplantılar ve fiziksel aktiviteler olması nedeniyle konum türü kültürel/sosyal, ekolojik/doğal ve aktivite olarak sınıflandırılmaktadır. Böylece, engelli olsun ya da olmasın ziyaretçiler Gençlik Parkı'nı ziyaret ettiklerinde bu etkinliklerden bir veya birkaçına katılabilirler. Çeşitli seçenekler sunan küçük boyutlu bir kafeterya bulunmaktadır. Varlık türü olarak sergi, etkinlik ve doğa olarak sınıflandırılan merkezde, Gençlik Parkı çevresindeki tesisler, bazı eksiklikler ve sınırlamalar olsa da hareket, görme, işitme ve bilişsel engelli vatandaşlar için erişilebilir durumdadır. Ancak görme engelliler gibi özel desteğe ihtiyacı olan ziyaretçilerin parkın hemen hemen her yerinde refakatçi desteğine ihtiyacı olmaktadır ki parkta refakatçi desteği bulunmamaktadır. Lüleburgaz şehir merkezinden varış noktasına ulaşım için toplu taşıma araçları mevcuttur, ancak bunlar engelliler için donanımlı değildir, bu nedenle Gençlik Parkı Lüleburgaz şehir merkezinde olmasına rağmen ziyaretçilerin özel araçlarıyla bölgeye gelmeleri daha uygun olacaktır. Görme engelliler gibi özel durumu olan engellilerse, onları gideceği yere götürecek bir refakatçiye ihtiyaç duymaktadırlar. Ancak destinasyondaki yerel halkın ve tesiste çalışan personelin ziyaretçilere çok yardımcı ve destekleyici olduğu gözlemlenmiştir. Bölgede sergi ziyaretleri, çocuklar için oyun alanı, fiziksel aktiviteler, yürüyüş ve aktiviteler için kaynaklara erişim gibi bir çok olanak sunulmaktadır. Tesis, ziyaretçiler için fiziksel aktivitelerden eğitimlere kadar çeşitli aktivitelerle ev sahipliği yapmaktadır. Gençler ve çocuklar için birçok fırsat sunan park, bu nedenle engelli çocuğu olan aileler tarafından da tercih edilebilir.

Rehabilitasyon ve dinlenme tesisleri ile ilgili olarak destinasyonda wc/tuvalet bulunmakta olup, engelliler için donanımlı değildir. Bu tesislere ulaşım için erişim rampaları mevcuttur. Tekerlekli sandalye için erişim yolları mevcuttur. Giriş kapıları tekerlekli sandalye erişimine izin verebilecek şekilde tasarlanmıştır ve görme, işitme veya bilişsel engelli ziyaretçiler, özel yardıma ihtiyaç duysalar da tesise girip ziyaret edebilirler. Destinasyonda görevli kişiler olmasına ve misafirlere yardımcı olmak için ellerinden gelenin en iyisini yapmalarına rağmen, engelli ziyaretçilere refakatçi desteği için özel olarak eğitim almamışlardır. Sadece mekanın girişinde erişim rampaları bulunmaktadır. Tesiste asansör bulunmamaktadır. İşitme ekipmanı veya braille kılavuzu veya varlıkları mevcut değildir.



Sonuç olarak, destinasyonun engelliler için erişilebilirlik sunduğu, ancak engelliliğin türüne de bağlı olduğu sonucuna varılabilir. Mekanın hemen hemen tüm bölümleri herhangi bir destek olmadan ziyaret edilebilirken, bazı alanlarını ziyaret eden engelli ziyaretçilerin yardıma ihtiyacı olabilir. Ziyaretçiler ayrıca Gençlik Parkı'nı ziyaret etmek için ulaşım ve refakatçi desteğine veya yardımına ihtiyaç duyabilir, ancak engellilik koşullarının ciddiyetine bağlı olmasına rağmen, engelli olup olmadığına bakılmaksızın sadece destinasyonu ziyaret etmek mümkündür.

Gençlik Parkı Fotoğrafları



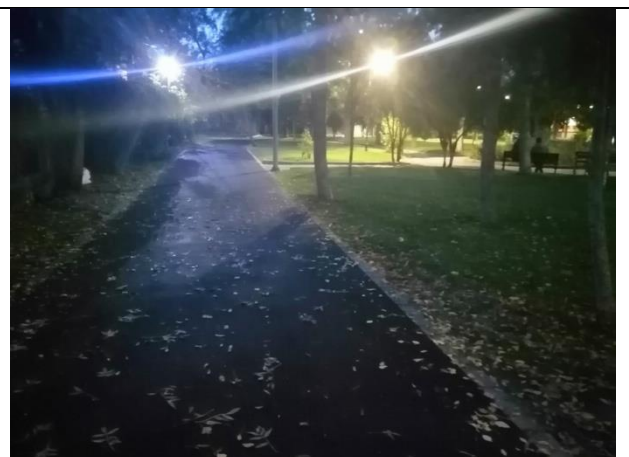
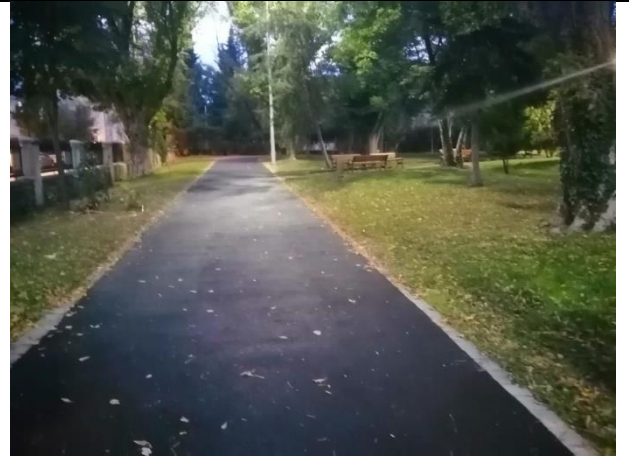



LYFA & LYKA, LÜLEBURGAZ

-17-



KIRKLARELİ BÖLGESİ ERİŞİLEBİLİR TURİZM ÇALIŞMASI

CB005.2.23.003 “Erişilebilir Turizm için Sınır Ötesi Ağı” Projesi, Interreg-IPA Bulgaristan – Türkiye Sınır Ötesi Programı aracılığıyla Avrupa Birliği tarafından ortaklaşa finanse edilmektedir. Bu yayının içeriği tamamen Kırklareli Engelliler Derneği'nin sorumluluğunda olup, hiçbir şekilde Avrupa Birliği, Ulusal Otorite ve Programın Yönetim Otoritesinin görüşlerini yansıtmamaktadır.

Kırklareli-2021



LYFA & LYKA Etiketi

Adres: 8 Kasım, İstasyon Cd. Lüleburgaz, 39750 Kırklareli, TR.

İletişim: Lüleburgaz Belediyesi

Telefon: 0288 502 02 02

Koordinat: 41.389569214279334, 27.34859646361461

Özet

Lüleburgaz'da kurulan LYFA, çocuk, eğitim, sürdürülebilir farkındalık, ekolojik anlayış ve sosyal uyum, çok amaçlı zengin mekansal fırsatlar odaklı bir merkez olarak hizmet vermektedir. Destinasyonun tam adı Lüleburgaz Yıldızlar Futbol Akademisi'dir. Şehrin ihtiyaçlarının ötesinde, şehrin yaşam kalitesini ve niteliklerini arttırmaya yönelik birçok aktiviteyi ziyaretçilerinin hizmetine sunmaktadır. Öncelikli hedefi 6-14, 8-16 yaş gruplarına yönelik bir eğitim ortamı oluşturmak olan LYFA; sosyal içerikli önemli kentsel gelişim projeleri kapsamında Lüleburgaz'da hayata geçirilmiştir. Atık suların geri dönüşümünden güneşe, toprağa kadar her türlü doğal kaynağı değerlendiren bir tasarım anlayışıyla tasarlanan projede; Sürdürülebilir enerji kaynaklarının bilinçli kullanılması, günümüzün hassasiyetlerine sahip olunması ve bu kullanıcılarla paylaşılması çabasında 'eğitim' yaklaşımının bir parçası olarak ele alınmıştır. Sadece çocukların kullanımı için değil; tüm ailelerin, sosyal çevrenin ve vatandaşların paylaşımını sağlayacak; Farklılıklarla/engellilerle spor kullanımına yer vermek, zengin sosyal imkanlara sahip bir merkez olarak tüm ziyaretçilere açıktır. Bu merkez, her yaşta insanın kaliteli zaman geçirebileceği, spor yapabileceği, sosyal aktivitelere katılabileceği, gece ve gündüz yaşayan geniş park alanı, sosyal aktiviteleri ile akademi yapısı ve açık alanlarıyla Lüleburgaz ilçesinin kentsel yaşamına yeni zenginlikler katmaktadır. Yaklaşık 80 dönüm olan alanın tamamında neredeyse hiç merdiven yoktur. Bu durum sadece engellilerin kullanımını tüm alana yaymakla kalmayıp, bisiklet, kaykay gibi tekerlekli her türlü aktiviteyi güvenli bir şekilde yapılmasını ve kullanımını sağlar. Bu nedenle alanın sağladığı imkanlar sadece fiziksel aktivitelerle sınırlı kalmamaktadır.



Mekanın Engelli Erişilebilirliği İçin Değerlendirilmesi

Destinasyon, uzmanlar tarafından belirlenen kriterlere göre değerlendirilmiştir. Uzmanlar tarafından lokasyon ziyaret edilerek, mekanın engelliler için erişilebilirlik değerlendirmesi tamamlanmıştır. Kontrol listesi, konum türü, varlık türü, erişilebilirlik, erişilebilir araçları da içeren toplu taşımanın erişilebilirliği ve toplum desteği gibi kriterler ve/veya kategorileri içermektedir. Kontrol listesi ayrıca yapılacak ve görülecek aktiviteler gibi kriterleri de içerir. Son olarak destinasyon WC/Tuvaletler, asansör erişimi, giriş kapıları, erişim rampaları, işitme cihazları, braille kılavuzu ve varlıkları, görevli desteği vb. rehabilitasyon ve dinlenme tesisleri açısından da değerlendirilmiştir.

Yukarıda listelenen kriterlere göre destinasyon alan uzmanları tarafından ziyaret edilmiş ve LYFA&LYKA için aşağıdaki sonuçlar çıkarılmıştır. Ziyaretçilerin yararlanabileceği kültürel kaynaklar ve ziyaretçilerin alışveriş, çeşitli aktiviteler ve yerel tatların yanı sıra katılabilecekleri sergiler, eğitimler, toplantılar ve fiziksel aktiviteler olması nedeniyle konum türü kültürel/sosyal, ekolojik/doğal ve aktivite olarak sınıflandırılmaktadır. Böylece ziyaretçiler, engelli olsun ya da olmasın, LYFA'yı ziyaret ettiklerinde bu etkinliklerden bir veya birkaçına katılabilirler. Merkez, sergi, doğa varlık türü olarak sınıflandırılmış olup, tesis çevresindeki tesisler, bazı eksiklikler ve sınırlamalar olmakla birlikte, hareket, görme, işitme ve bilişsel engelli vatandaşlar için erişilebilir durumdadır. Ancak LYFA'nın hemen hemen tüm bölümlerinde görme engelliler gibi özel destek alan ziyaretçilerin refakatçi desteği veya refakatçisi bulunmamaktadır. Lüleburgaz şehir merkezinden varış noktasına ulaşmak için toplu taşıma araçları mevcuttur, ancak bunlar engelliler için donanımlı değildir, bu nedenle LYFA Lüleburgaz şehir merkezinde olmasına rağmen ziyaretçilerin özel araçlarıyla bölgeye gelmeleri daha uygun olacağı değerlendirilmiştir. Bu nedenle görme engelliler gibi özel durumu olan engellilerse, onları gideceği yere götürecek bir refakatçiye ihtiyaç duymaktadır. Ancak destinasyondaki yerel halkın ve tesiste çalışan personelin ziyaretçilere çok yardımcı ve destekleyici olduğu gözlemlenmiştir. Bölgede sergi ziyaretleri, çocuklar için oyun alanı, fiziksel aktiviteler, yürüyüş ve aktiviteler için kaynaklara erişim gibi yapılacak birçok aktivite yer almaktadır. Tesis, ziyaretçiler için fiziksel aktivitelerden eğitimlere kadar çeşitli olanaklar



sunmaktadır. Gençler ve çocuklar için birçok fırsat sunakta olan destinasyon engelli çocuğu olan aileler tarafından tercih edilebilir.

Rehabilitasyon ve dinlenme tesisleri ile ilgili olarak destinasyonda wc/tuvalet bulunmakta olup, engelliler için donanımlı ve bu tesislere ulaşım için erişim rampaları mevcuttur. Tekerlekli sandalye için erişim yolları mevcuttur. Giriş kapıları tekerlekli sandalye erişimine izin verebilir ve görme, işitme veya bilişsel engelli ziyaretçiler, özel yardıma ihtiyaç duysalar da tesise girip ziyaret edebilirler. Destinasyonda görevli kişiler olmasına ve misafirlere yardımcı olmak için ellerinden gelenin en iyisini yapmalarına rağmen, engelli ziyaretçilere refakatçi desteği için özel olarak eğitim almamışlardır. Sadece mekanın girişinde erişim rampaları bulunmaktadır. Asansörler tesis dışında değil, kapalı alanda olduğundan engelli erişimi açısından tam erişilebilir durumdadır. Asansörlerin tüm ziyaretçilerin tesisin ikinci katındaki hizmetlere erişmesini sağlamaktadır. İşitme ekipmanı veya braille kılavuzu veya varlıkları mevcut değildir.

Sonuç olarak, destinasyonun engelliler için erişilebilirlik sunduğu, ancak engelliliğin türüne de bağlı olduğu sonucuna varılabilir. Mekanın hemen hemen tüm bölümleri herhangi bir destek olmadan ziyaret edilebilirken, bazı alanları ziyaret eden engelli ziyaretçilerin yardıma ihtiyacı olabilir. Ziyaretçiler ayrıca LYFA'yı ziyaret etmek için ulaşım ve refakatçi desteğine veya yardımına ihtiyaç duyabilir, ancak engellilik koşullarının ciddiyetine bağlı olmasına rağmen, yalnızca engelli olup olmadığına bakılmaksızın destinasyonu ziyaret etmek oldukça mümkündür.



LYFA & LYKA Fotoğraflar

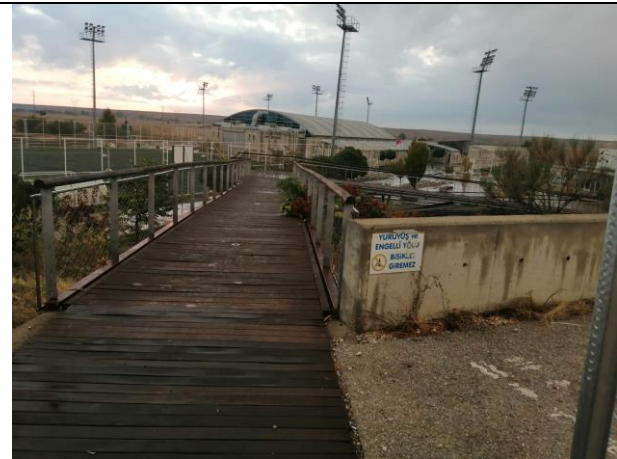

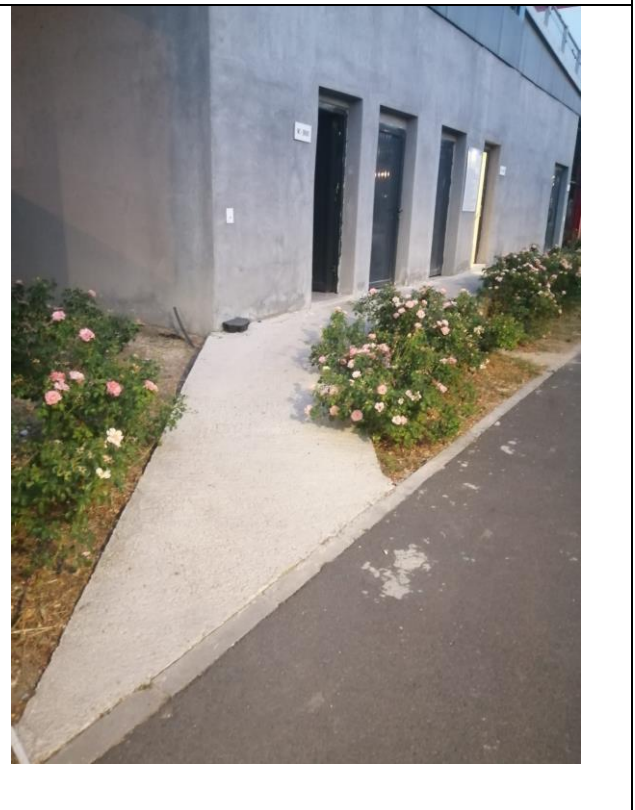
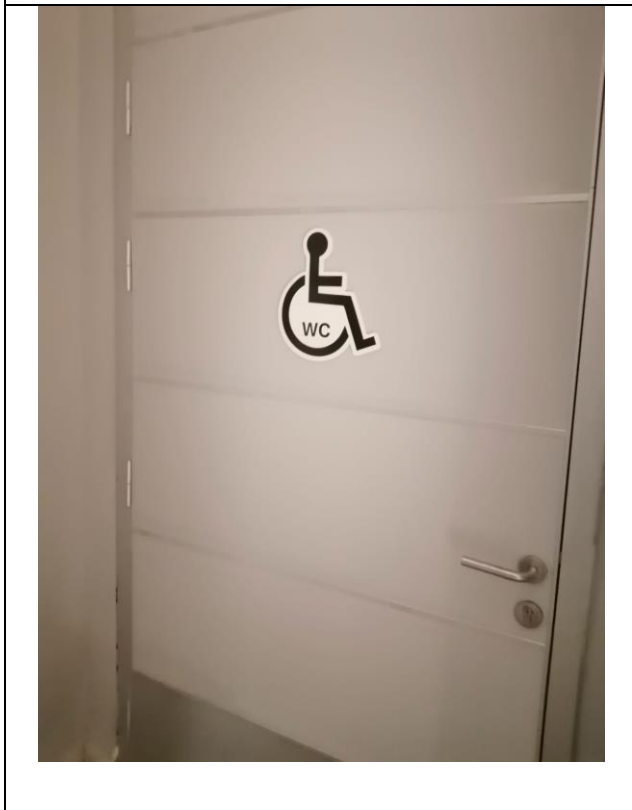
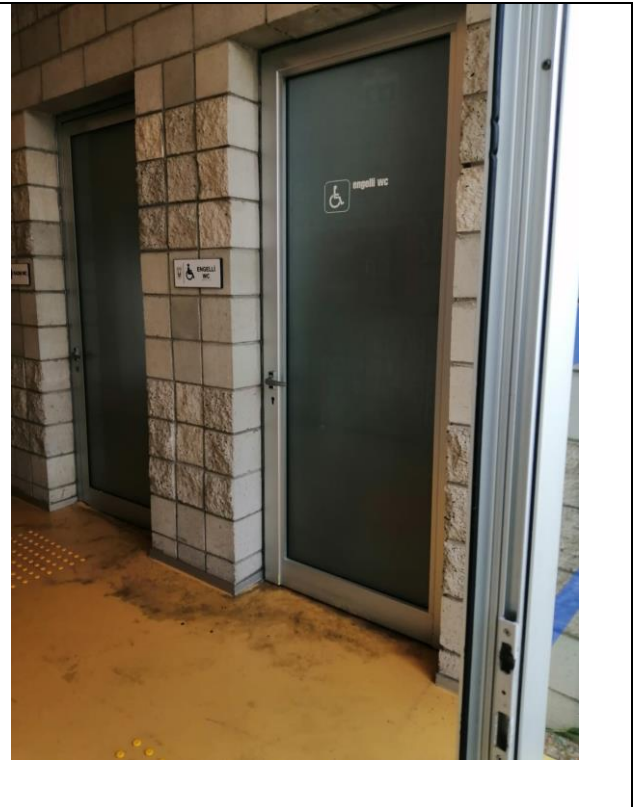
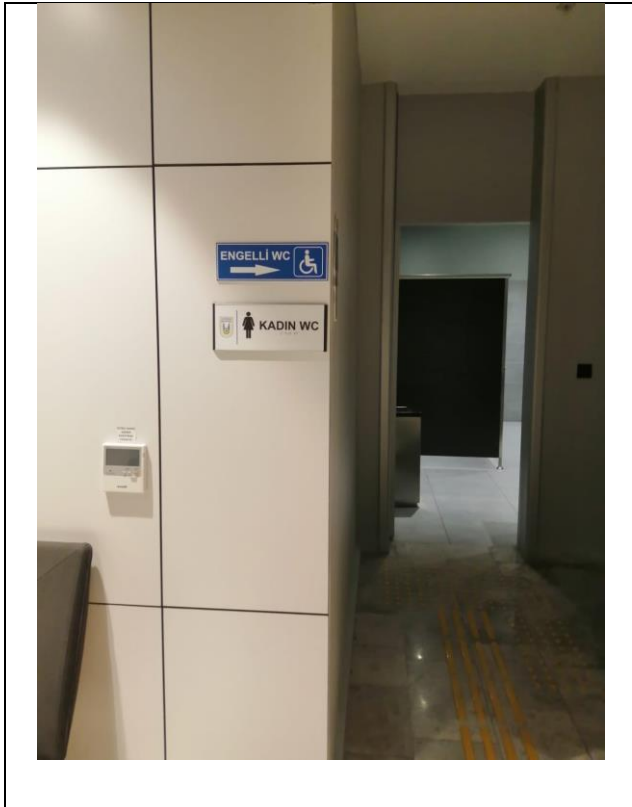



BERCADIA ALIŞVERİŞ & YAŞAM MERKEZİ

-18-

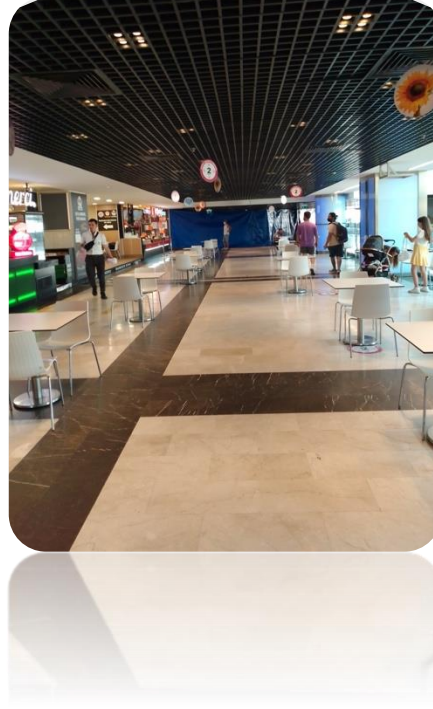

KIRKLARELİ BÖLGESİ ERİŞİLEBİLİR TURİZM ÇALIŞMASI

CB005.2.23.003 “Erişilebilir Turizm için Sınır Ötesi Ağı” Projesi, Interreg-IPA Bulgaristan – Türkiye Sınır Ötesi Programı aracılığıyla Avrupa Birliği tarafından ortaklaşa finanse edilmektedir. Bu yayının içeriği tamamen Kırklareli Engelliler Derneği'nin sorumluluğunda olup, hiçbir şekilde Avrupa Birliği, Ulusal Otorite ve Programın Yönetim Otoritesinin görüşlerini yansıtmamaktadır.

Kırklareli-2021



Bercadia Alışveriş ve Yaşam Merkezi Etiketi

Adres: İstanbul Cd. No:30, Lüleburgaz, 39750 Kırklareli, TR.

İletişim: Bercadia AVM ve Yaşam Merkezi

Telefon: 0288 412 96 96

Koordinat: 41.389569214279334, 27.34859646361461

Özet

Bercadia AVM ve Yaşam Merkezi, şehrin merkezinde alışveriş ve yaşam merkezi olarak hizmet veriyor. Toplam 15.855 m2 alan üzerine inşa edilen Bercadia Alışveriş ve Yaşam Merkezi, Lüleburgaz'ın ilk alışveriş merkezi olma özelliğini taşımaktadır. 32 mağaza ve çeşitli markaları Lüleburgazlılarla tanıştırmış ve sadece Lüleburgaz'ın değil çevre illerin de gözde alışveriş noktası olmuştur. Toplam 7 kattan oluşan AVM, gıda marketi, marka ve hobi mağazaları, yemek alanı, cafe/restoran, çocuk eğlence merkezi ve 7 salonu ve 7 sineması ile değerli ziyaretçilerine farklı ve keyifli bir yaşam alanı sunmaktadır.

Mekanın Engelli Erişilebilirliği İçin Değerlendirilmesi

Destinasyon, uzmanlar tarafından belirlenen kriterlere göre değerlendirilmiştir. Uzmanlar tarafından lokasyon ziyaret edilerek, mekanın engelliler için erişilebilirlik değerlendirmesi tamamlanmıştır. Kontrol listesi, konum türü, varlık türü, erişilebilirlik, erişilebilir araçları da içeren toplu taşımının erişilebilirliği ve toplum desteği gibi kriterler ve/veya kategorileri içermektedir. Kontrol listesi ayrıca yapılacak ve görülecek aktiviteler gibi kriterleri de içerir. Son olarak destinasyon WC/Tuvaletler, asansör erişimi, giriş kapıları, erişim rampaları, işitme cihazları, braille kılavuzu ve varlıkları, görevli desteği vb. rehabilitasyon ve dinlenme tesisleri açısından da değerlendirilmiştir.

Yukarıda belirtilen kriterlere göre destinasyon alan uzmanları tarafından ziyaret edilmiş ve Bercadia AVM ve Yaşam Merkezi için aşağıdaki sonuçlara ulaşılmıştır. Ziyaretçilerin yararlanabileceği kültürel kaynaklar, alışveriş, çeşitli aktiviteler, yöresel ve geleneksel



yemeklerin tadına bakmanın yanı sıra ziyaretçilerin katılabileceği sergiler, eğitimler ve toplantılar nedeniyle konum türü kültürel/sosyal, ekolojik doğal, gastronomi ve aktivite başlıkları altında sınıflandırılmaktadır. Böylece ziyaretçiler, engelli olsun olmasın, Bercadia AVM ve Yaşam Merkezi'ni ziyaret ettiklerinde bu etkinliklerden bir veya birkaçına dahil olabilirler. AVM, varlık türü olarak sergi, restoran, konaklama ve gastronomi olarak sınıflandırılmış olup, destinasyon çevresindeki tesisler, bazı eksiklikler ve sınırlamalar olmakla birlikte hareket, görme, işitme ve bilişsel engelli vatandaşlar için erişilebilir durumdadır. Ancak alışveriş alanının hemen hemen her yerinde görme engelliler gibi özel desteğe ihtiyaç duyan ziyaretçiler için refakatçi desteği bulunmamaktadır veya başkaları ve çoğu zaman personel tarafından refakat edilmektedir. Lüleburgaz şehir merkezinden gideceğiniz yere toplu taşıma araçları ile ulaşmak mümkündür ancak bunlar engelliler için donanımlı değildir, bu nedenle alışveriş merkezi Lüleburgaz şehir merkezinde olmasına rağmen ziyaretçilerin özel araçlarıyla lokasyona ulaşmaları daha uygun olacaktır. Bu nedenle görme engelliler gibi özel durumu olan engellilerse, onları gideceği yere götürecek bir refakatçiye ihtiyaç duyabilir. Ancak destinasyondaki yerel halkın ve tesiste çalışan personelin ziyaretçilere çok yardımcı ve destekleyici olduğu gözlemlenmiştir. Sergileri ziyaret etmek, alışveriş yapmak, yemek yemek ve bölgedeki etkinlikler için kaynaklara erişmek gibi yapılacak farklı etkinliklerin yanında tesis, ziyaretçilerine alışverişten gurmelere kadar çeşitli aktiviteler sunuyor.

Rehabilitasyon ve dinlenme tesisleri ile ilgili olarak destinasyonda wc/tuvalet bulunmakta olup, engelliler için donanımlı ve bu tesislere ulaşım için erişim rampaları mevcuttur. Tekerlekli sandalye için erişim yolları mevcuttur. Giriş kapıları tekerlekli sandalye erişimine izin verebilecek şekilde tasarlanmıştır ve görme, işitme veya zihinsel engelli ziyaretçiler, özel yardıma ihtiyaç duysalar da alışveriş merkezine girip ziyaret edebilirler. Destinasyonda görevli kişiler olmasına ve misafirlere yardımcı olmak için ellerinden gelenin en iyisini yapmalarına rağmen, engelli ziyaretçilere refakatçi desteği için özel olarak eğitim almamışlardır. Mekanın sadece girişinde erişim rampaları mevcut olup, alışveriş merkezinin farklı bölümlerinde asansörler mevcuttur, bu nedenle mekan engelli erişimi açısından tamamen erişilebilir durumdadır. Asansörler ziyaretçilerin tesisin üst katlarındaki hizmetlere erişmesine olanak sağlamaktadır. İşitme ekipmanı veya braille kılavuzu veya varlıkları mevcut değildir.



Sonuç olarak, destinasyonun engelliler için erişilebilirlik sunduğu, ancak engelliliğin türüne de bağlı olduğu sonucuna varılabilir. Mekanın hemen hemen tüm bölümleri herhangi bir destek almadan gezilebilirken, -mağazaların- değişim odaları gibi bazı bölümlerinde ziyaret edenlerin yardıma ihtiyacı olabilir. Ziyaretçiler ayrıca Bercadia AVM ve Yaşam Merkezi'ni ziyaret etmek için ulaşım ve refakatçi desteğine veya yardımına ihtiyaç duyabilir, ancak engellilik koşullarının ciddiyetine bağlı olmasına rağmen, engelli olup olmadığına bakılmaksızın sadece destinasyonu ziyaret etmek oldukça mümkündür.

Bercadia AVM ve Yaşam Merkezi Fotoğrafları

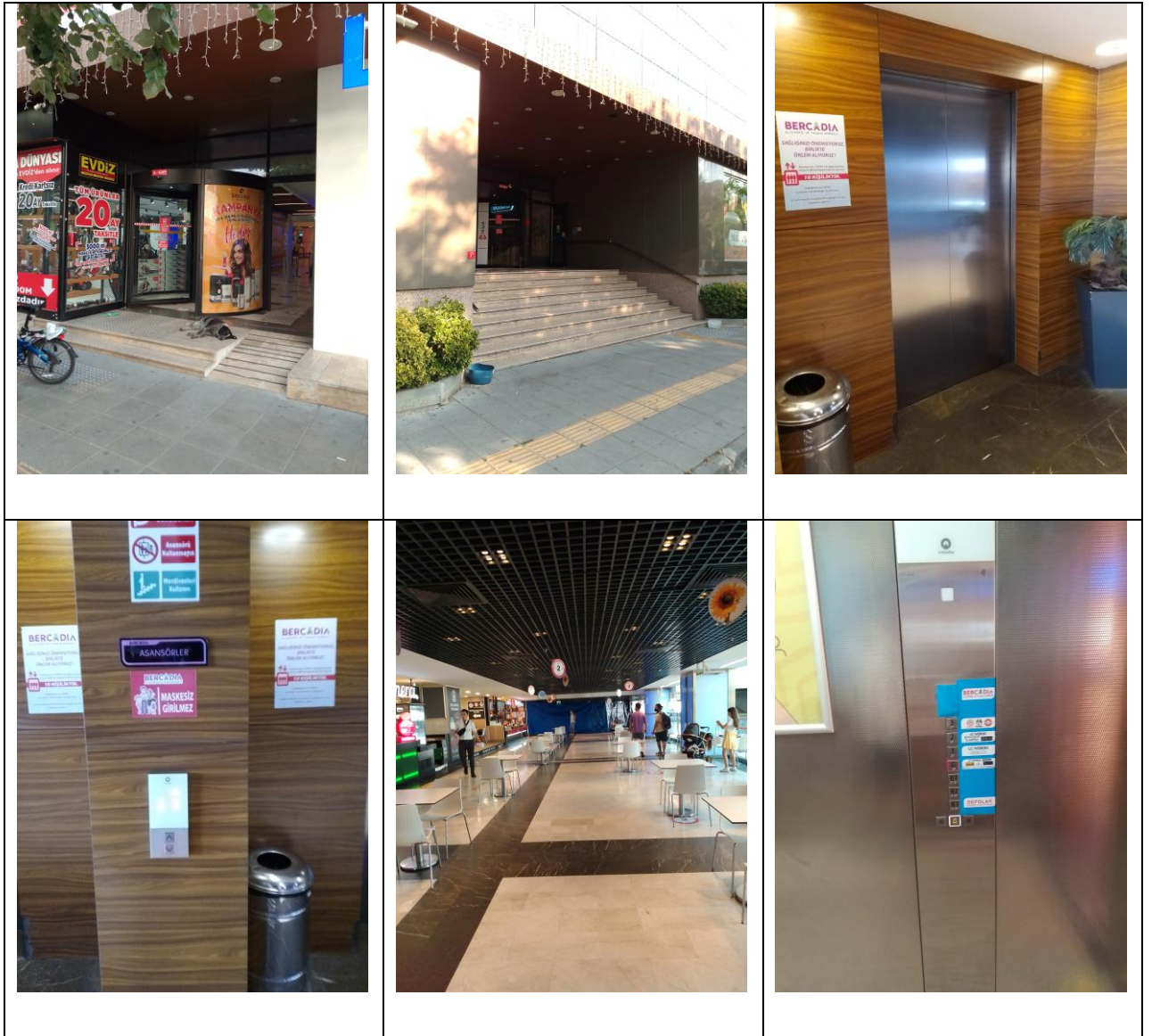

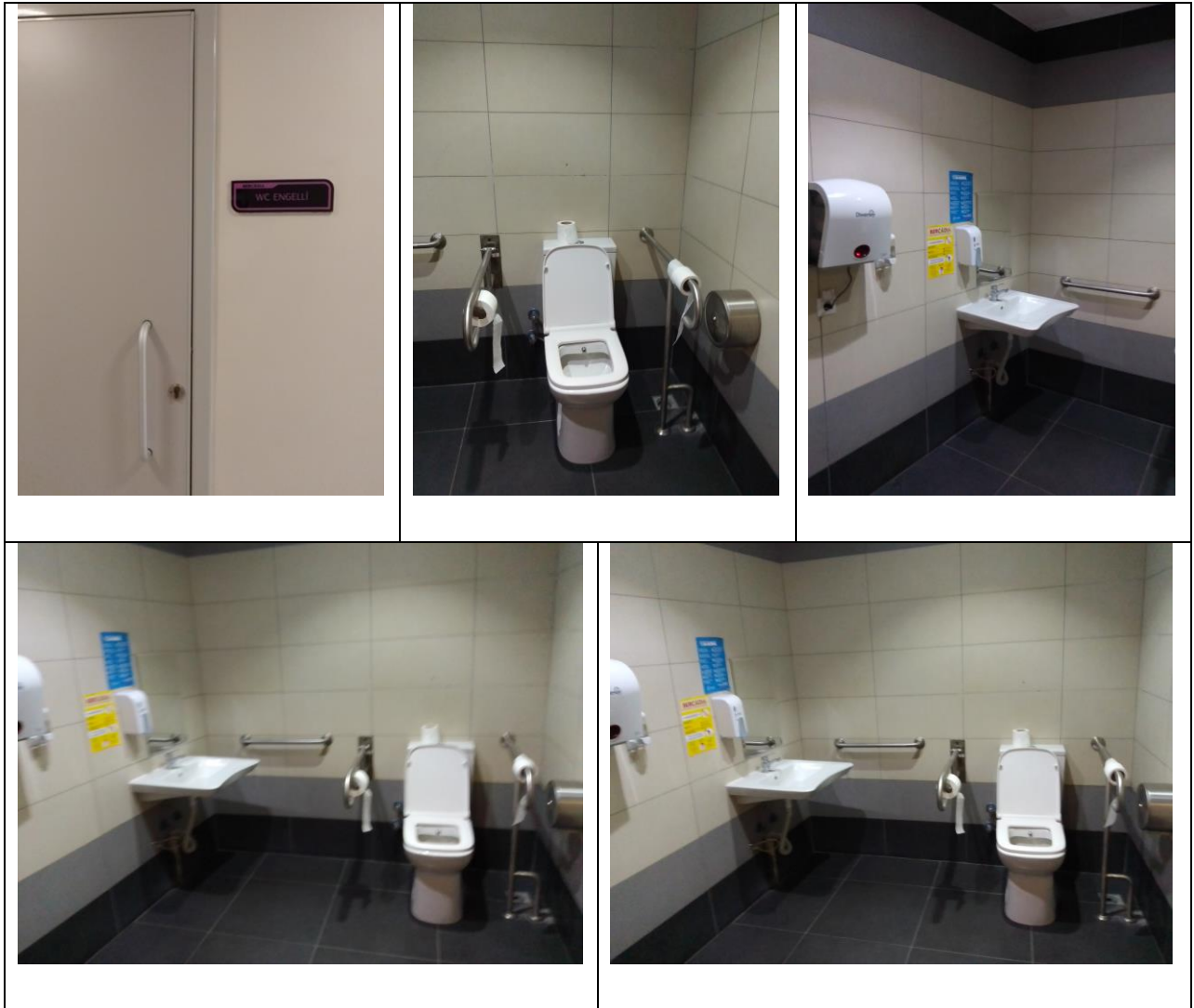



HIZIRBEY BÜYÜK CAMİİ, KIRKLARELİ

-19-



KIRKLARELİ BÖLGESİ ERİŞİLEBİLİR TURİZM ÇALIŞMASI

CB005.2.23.003 “Erişilebilir Turizm için Sınır Ötesi Ağı” Projesi, Interreg-IPA Bulgaristan – Türkiye Sınır Ötesi Programı aracılığıyla Avrupa Birliği tarafından ortaklaşa finanse edilmektedir. Bu yayının içeriği tamamen Kırklareli Engelliler Derneği'nin sorumluluğunda olup, hiçbir şekilde Avrupa Birliği, Ulusal Otorite ve Programın Yönetim Otoritesinin görüşlerini yansıtmamaktadır.

Kırklareli-2021



Hızırbey Büyük Camii Etiket

Adres: Demirtaş, Merkez, 39750 Kırklareli, TR.

İletişim: Kültür ve Turizm Bakanlığı, Kırklareli İl Müdürlüğü

Telefon: 0288 214 31 77 / 0288 214 14 77

Koordinat: 41.73644341147978, 27.22383981534298

Özet

Camii kare planlı bir yapıdadır. Duvarların, kubbe kasnağının ve minarenin dış yüzeyleri kireçle kaplanmıştır. Narteks ve avlu duvarı sonradan yapılan eklemelerdir. Minaresi kesme taştan olup tek şerefeli, kare kütük ve kurşun külahlıdır. Ulu Cami olarak da bilinen yapı, Kırklareli şehir merkezindedir ve ibadete açıktır. Kırklareli'nin merkezinde, çarşı içindedir. Köse Mihalzade Hızır Bey tarafından 1383 (H.785) yılında yaptırılan kare planlı bir yapıdır. Duvarların dış yüzeyleri, kubbe kasnağı ve minare düz kenarlı kaplanmıştır. 1470 m2 arsa üzerinde 15x15 m temel üzerine oturmaktadır ve 328 m2 iç alana sahiptir. Aynı anda 1000 kişinin ibadet edebileceği kapasiteye sahiptir. Deprem sonucu yıkılan ve cami yapıldıktan sonra yapılan dikdörtgen planlı son cemaat yeri, 1824 yılında Aydoslu Hacı Yusuf Paşa tarafından onarılmıştır. 1887 yılında Tosunoğlu Ali Efendi tarafından yeniden onarılmıştır. Minaresi kesme taştan olup tek şerefeli, kare kütük ve kurşun külahlıdır. Balkan Savaşı'nda Bulgarlar tarafından yarıya yıkılan minaresi yeniden yapılmıştır. Ulu Cami olarak da bilinen yapı ibadete açıktır. 2007 yılında Vakıflar Genel Müdürlüğü tarafından yeniden restore edilmiştir. Zengin kalem işi süslemelere sahip erken Osmanlı dönemi yapısıdır. İç duvarları süsleyen büyük harfler 1308 yılında Kastamonulu hattat Tefvik tarafından yazılmıştır. Bir diğer özellik ise; 15x15 metrelik bir temel üzerine oturan cami, bu ölçülerde Kabe-i Maazzama'ya benzemektedir.

Mekanın Engelli Erişilebilirliği İçin Değerlendirilmesi

Destinasyon, uzmanlar tarafından belirlenen kriterlere göre değerlendirilmiştir. Uzmanlar tarafından lokasyon ziyaret edilerek, mekanın engelliler için erişilebilirlik



değerlendirmesi tamamlanmıştır. Kontrol listesi, konum türü, varlık türü, erişilebilirlik, erişilebilir araçları da içeren toplu taşımanın erişilebilirliği ve toplum desteği gibi kriterler ve/veya kategorileri içermektedir. Kontrol listesi ayrıca yapılacak ve görülecek aktiviteler gibi kriterleri de içerir. Son olarak destinasyon WC/Tuvaletler, asansör erişimi, giriş kapıları, erişim rampaları, işitme cihazları, braille kılavuzu ve varlıkları, görevli desteği vb. rehabilitasyon ve dinlenme tesisleri açısından da değerlendirilmiştir.

Yukarıda sıralanan kriterlere göre alan uzmanları tarafından destinasyon ziyaret edilmiş ve Hızırbey Büyük Camii için aşağıdaki sonuçlara varılmıştır. Anıt olarak sınıflandırılmıştır. Yakın çevrede ziyaretçilerin katılabileceği kültürel ve sosyal aktiviteler, tarihi eser ve yerel yiyecek ve içeceklerin tadına bakmanın yanı sıra yerel halktan alışveriş imkanları da bulunduğu için, konum türü hem kültürel/sosyal hem de Tarihi olmak üzere birçok bölümde sınıflandırılmaktadır. Böylece ziyaretçiler, engelli olsun olmasın, Hızırbey Büyük Camii'ni ziyaret ettiklerinde bu etkinliklerden bir veya birkaçına katılabilirler. Cami, kültürel, sosyal ve tarih kategorisine göre sınıflandırılmış olup, destinasyon çevresindeki tesisler, hareketlilik, görme, işitme ve bilişsel engelli vatandaşlar için erişilebilir durumdadır. Ancak caminin bazı bölümlerinde görme engelliler gibi özel desteğe ihtiyaç duyan ziyaretçiler için refakatçi desteği veya refakatçisi olması gerekmektedir. Destinasyona ulaşmak için toplu taşıma araçları mevcuttur, ancak Kırklareli şehir merkezinde olduğu için ziyaretçiler özel araçlarıyla da konuma ulaşabilirler. Bu nedenle görme engelliler gibi özel durumu olan engelliler ise onları gidecekleri yere götürecek refakatçilere ihtiyaç duyabilirler. Ancak destinasyondaki yerel halkın ve camii personelinin ziyaretçilere çok yardımcı olduğu ve destekleyici olduğu gözlemlenmiştir. Camiyi ziyaret etmek ve yakınlardaki yerel satıcılardan alışveriş yapmak gibi seçenekler mevcuttur. Camiyi görmek, yerel yiyecek ve içecekleri tatmanın yanı sıra dini çalışmalar hakkında daha fazla bilgi edinmek, ziyaretçilerin yapabileceği iki ana aktivitedir.

Rehabilitasyon ve dinlenme tesisleri ile ilgili olarak destinasyonda engelliler için wc/tuvalet bulunmamaktadır ve bu tesislere erişim için rampalar bulunmamaktadır. Ancak alanın doğal yapısı nedeniyle, alanda merdiven ve dar geçiş noktaları bulunduğu için tekerlekli sandalye erişimi sınırlıdır. Giriş kapıları açık ve tekerlekli sandalye erişimine izin verilmektedir. Ayrıca görme, işitme veya zihinsel engelli ziyaretçiler, özel yardıma ihtiyaç duydukları halde camiye girip ziyaret edebilirler Destinasyonda görevli kişiler olmasına ve



misafirlere yardımcı olmak için ellerinden gelenin en iyisini yapmalarına rağmen, engelli ziyaretçilere refakatçi desteği için özel olarak eğitim almamışlardır. Otopark gibi lokasyonun belirli bölümlerinde erişim rampaları bulunduğundan engelli erişimi açısından tam olarak erişilebilir değildir. İşitme ekipmanı veya braille kılavuzu veya varlıkları mevcut değildir. Ancak yine de yardımla engelli ziyaretçiler tarafından ziyaret edilebilir.

Sonuç olarak, destinasyonun engelli bireyler için tam olarak erişilebilir olmadığı, ancak engelliliğin türüne ve destek alıp alamayacaklarına bağlı olduğu sonucuna varılabilir. Mekanın bazı bölümleri herhangi bir destek almadan ziyaret edilebiliyorken, bazı bölümlerinde ise ziyaretçiler yardıma ihtiyaç gösterebilirler. Ziyaretçiler, Hızırbey Büyük Camii'ni ziyaret etmek için ulaşım ve refakatçi desteğine veya yardımına ihtiyaç duyabilirler.

Hızırbey Büyük Camii Fotoğrafları



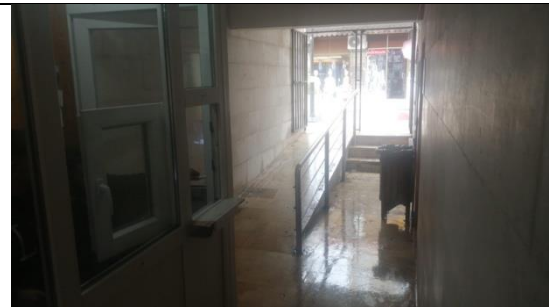
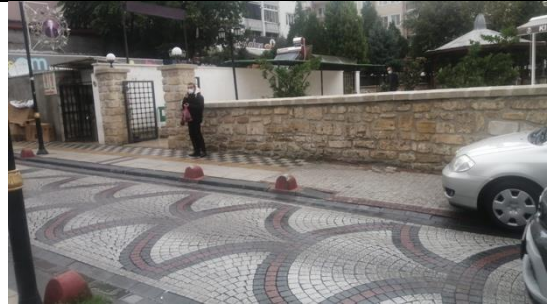



KIRK ŞEHİTLER ANITI, KIRKLARELİ

-20-



KIRKLARELİ BÖLGESİ ERİŞİLEBİLİR TURİZM ÇALIŞMASI

CB005.2.23.003 “Erişilebilir Turizm için Sınır Ötesi Ağı” Projesi, Interreg-IPA Bulgaristan – Türkiye Sınır Ötesi Programı aracılığıyla Avrupa Birliği tarafından ortaklaşa finanse edilmektedir. Bu yayının içeriği tamamen Kırklareli Engelliler Derneği'nin sorumluluğunda olup, hiçbir şekilde Avrupa Birliği, Ulusal Otorite ve Programın Yönetim Otoritesinin görüşlerini yansıtmamaktadır.

Kırklareli-2021



Kırk Şehitler Anıtı Etiketi

Adres: Kocahıdır, Merkez, 39050 Kırklareli, TR.

İletişim: Kültür ve Turizm Bakanlığı, Kırklareli İl Müdürlüğü

Telefon: 0288 214 31 77 / 0288 214 14 77

Koordinat: 41.734288686237306, 27.23130629854958

Özet

Yanık Kışla Caddesi üzerinde, Kırklar Tepesi üzerinde bulunan Kırk Şehitleri Anıtı, 1952 yılında kurulan Kırklareli İmar Derneği tarafından 1960 yılında yaptırılmıştır. Aynı dernek tarafından anıtın yanına bir sıbyan mektebi ve cami yapılmıştır. Dernek tarafından yaptırılan üç bina da Kırk Şehit adını taşımaktadır. Kırk Şehitler Anıtı, 1363 baharında (Sultan Murat Hüdavendigâr Dönemi) Demirtaş Paşa komutasındaki Türk orduları sırasında şehit olan Kırk Akıncı adına yaptırılmıştır. Bu fetih ile Bizans döneminin adı olan Saranta Ekklesies değiştirilmiş ve adı Kırkklise, Kırkknise olmuştur. Kırklar Baba Tekkesi'ndeki kitabede "Kırk Kimesne burada vefat etmiştir. Bu kasaba bu adla anılmış ve beyitten dolayı Kırk Kimesne olarak anılmıştır. Bugünkü anıt Kırklar Baba Tekkesi'nin yerine yapılmıştır. Buna göre Kırklareli Anıtı olarak da adlandırılan Kırk Şehitleri Anıtı, açık ve modern bir türbedir. Anıt, 40 mermer sütun içinde dikdörtgen planlı olup, her yanı mermer kaplıdır. Dikdörtgen bahçenin ortasında yekpare mermer örtülü, oval delikli bir sanduka ve çiçeklerin dikildiği bir toprak bulunmaktadır. Lahitin üst kapak mermerinde "Kırk şehidin canlarına fatiha" ibaresi yer almaktadır. 40 mermer sütunla çevrili dikdörtgen anıtın iki yanında 40 şehidin isimleri yazılı mermer sanduka, kenarları mermer, ortası toprak ve çiçek dikilmiş iki mezar daha vardır. Bu mezarların ayaklarında taş üzerinde mermer bir kitabe bulunmaktadır. Mezarın doğusunda Şerif Tarlacılar, Süleyman'ın Oğlu, 1860 Dereköy, Mehmet Gökmen, Süleyman'ın Oğlu 1865, Dereköy, mezarın batı cephesinde, İbrahimoğlu Osman Excession, 1865 Kapaklı Köyü kitabesi bulunmaktadır.



Mekanın Engelli Erişilebilirliği İçin Değerlendirilmesi

Destinasyon, uzmanlar tarafından belirlenen kriterlere göre değerlendirilmiştir. Uzmanlar tarafından lokasyon ziyaret edilerek, mekanın engelliler için erişilebilirlik değerlendirmesi tamamlanmıştır. Kontrol listesi, konum türü, varlık türü, erişilebilirlik, erişilebilir araçları da içeren toplu taşımanın erişilebilirliği ve toplum desteği gibi kriterler ve/veya kategorileri içermektedir. Kontrol listesi ayrıca yapılacak ve görülecek aktiviteler gibi kriterleri de içerir. Son olarak destinasyon WC/Tuvaletler, asansör erişimi, giriş kapıları, erişim rampaları, işitme cihazları, braille kılavuzu ve varlıkları, görevli desteği vb. rehabilitasyon ve dinlenme tesisleri açısından da değerlendirilmiştir.

Yukarıda belirtilen kriterlere göre alan uzmanları tarafından destinasyon ziyaret edilmiş ve Kırk Şehitleri Anıtı için aşağıdaki sonuçlara varılmıştır. Ziyaretçilerin katılabileceği kültürel ve sosyal aktiviteler, yararlanabilecekleri doğal güzellikler, tarihi varlıklar ve anıtın kendisi, yöresel lezzetleri tatmak için yerel fırsatlar ve yerel imkanlar olması nedeniyle konum türü kültürel/sosyal, Doğal ve Tarihi olmak üzere birden çok bölüm altında sınıflandırılmaktadır. Böylece ziyaretçiler, engelli olsun ya da olmasın, Kırk Şehitleri Anıtı'nı ziyaret ettiklerinde bu etkinliklerden bir veya birkaçına katılabilirler. Anıt, anıtlar, doğa, kategoriler ve anıt çevresindeki tesisler olarak sınıflandırılmış olup, bazı eksiklikler olsa da hareket, görme, işitme ve bilişsel engelli vatandaşlar için erişilebilir durumdadır. Ancak anıt alanının bazı bölümlerinde görme engelliler gibi özel desteğe ihtiyacı olan ziyaretçilerin refakatçi desteği veya refakatçi eşliği gerekmektedir. Kırklareli şehir merkezinden varış noktasına ulaşmak için toplu taşıma araçları mevcuttur, ancak bunlar engelliler için donanımlı değildir, bu nedenle ziyaretçilerin özel araçlarıyla bölgeye gelmelerinin daha uygun olacağı kanaatine varılmıştır. Bu nedenle görme engelliler gibi özel durumu olan engellilerse, onları gideceği yere götürecek bir refakatçiyi ihtiyaç duymaktadırlar. Ancak destinasyondaki yerel halkın ziyaretçilere çok yardımcı olduğu ve destekleyici olduğu gözlemlenmiştir. Tarihi eseri ziyaret etmek, yerel restoranlarda yemek yemek, yerel satıcı ve çiftçilerden alışveriş yapmak gibi faaliyetlerin yanında güzel bir doğa manzarası eşliğinde tarihi eseri görmek, yöresel yiyecek ve içecekleri tatmak, ziyaretçilerin destinasyonda yapabilecekleri başlıca aktivitelerden bazılarıdır.



Rehabilitasyon ve dinlenme tesisleri ile ilgili olarak destinasyonda wc/tuvalet bulunmaktadır ancak engelliler için donanımlı değildir ve bu tesislere erişim için erişim rampaları bulunmamaktadır. Ancak, anıtın doğal konumu nedeniyle, bölgede az sayıda merdiven ve dar geçiş noktaları olduğundan tekerlekli sandalye erişimine patikalardan ulaşılabilir. Yollar beton taşlarla kaplıdır ve bazı alanlarda kaldırımlar mevcuttur. Giriş kapıları özellikle tarihi eser girişleri tekerlekli sandalye erişimine izin vermeyebilir, ancak görme, işitme veya zihinsel engelli ziyaretçiler özel yardıma ihtiyaç duysalar da anıta girip ziyaret edebilirler. Bu tür hizmetler için ziyaretçiler ilkbahar ve yaz mevsimlerinde açık havada hizmet sunulabilir. Destinasyonda görevli kişiler olmasına ve misafirlere yardımcı olmak için ellerinden gelenin en iyisini yapmalarına rağmen, engelli ziyaretçilere refakatçi desteği için özel olarak eğitim almamışlardır. Mekanın sadece belirli bölümlerinde erişim rampaları bulunduğu için, engelli erişimi açısından konum tam olarak erişilebilir değildir. İşitme ekipmanı veya braille kılavuzu veya varlıkları mevcut değildir.

Sonuç olarak, destinasyonun engelliler için sınırlı erişilebilirlik sunduğu, ancak bu durumun engelli durumuna ve türüne bağlı olduğu sonucuna varılabilir. Mekanın bazı bölümleri herhangi bir destek almadan gezilebilirken, bazı alanları ziyaret etmek için yardıma ihtiyaç duymaktadır. Engelli ziyaretçiler, Kırk Şehitleri Anıtı'nı ziyaret etmek için ulaşım ve refakatçi desteğine veya yardımına ihtiyaç duyabilir.



Kırklareli Kırk Şehitler Anıtı Fotoğrafları

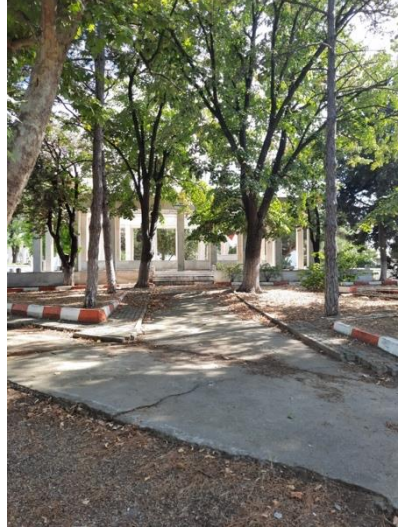





AŞAĞIPINAR HÖYÜĞÜ, KIRKLARELİ

-21-



KIRKLARELİ BÖLGESİ ERİŞİLEBİLİR TURİZM ÇALIŞMASI

CB005.2.23.003 “Erişilebilir Turizm için Sınır Ötesi Ağı” Projesi, Interreg-IPA Bulgaristan – Türkiye Sınır Ötesi Programı aracılığıyla Avrupa Birliği tarafından ortaklaşa finanse edilmektedir. Bu yayının içeriği tamamen Kırklareli Engelliler Derneği'nin sorumluluğunda olup, hiçbir şekilde Avrupa Birliği, Ulusal Otorite ve Programın Yönetim Otoritesinin görüşlerini yansıtmamaktadır.

Kırklareli-2021



Aşağıpınar Höyüğü Etiketi

Adres: Mahyababa Cad., Merkez, 39100 Kırklareli, TR.

İletişim: Kültür ve Turizm Bakanlığı, Kırklareli İl Müdürlüğü

Telefon: 0288 214 31 77 / 0288 214 14 77

Koordinat: 41.72005343567964, 27.225865053829466

Özet

Şehir merkezinin güneyinde, şehre 3 km uzaklıkta yer almaktadır. Aşağıpınar Tümülüsü'nün kuzeybatısında yer alan tatlı su kaynağının daha önce doğuda Haydardere yatağı üzerinde olduğu ancak zamanla batıya doğru kaydığı ve bu kaynağın önünde küçük bir gölet-bataklık olduğu öğrenilmiştir. Aşağıpınar kazılarında bugüne kadar bulunan en eski kültür tabakası yaklaşık olarak M.Ö. 6200 yıllarına tarihlenmektedir. Anadolu kronolojisine göre Geç Neolitik döneme, Balkan kronolojik sisteminde Neolitik Çağ-Karanovo II Çağ (MÖ 1200), dönemine tarihlenen bu ilk yerleşim, Trak kültürünün temellerinin Demir Çağı'na kadar devam edeceği bir süreci temsil etmektedir. Höyükte 1993 yılından bu yana Bakanlık Başkanlığı ve İstanbul Üniversitesi başkanlığında her yıl kazılar yapılmaktadır.

Mekanın Engelli Erişilebilirliği İçin Değerlendirilmesi

Destinasyon, uzmanlar tarafından belirlenen kriterlere göre değerlendirilmiştir. Uzmanlar tarafından lokasyon ziyaret edilerek, mekanın engelliler için erişilebilirlik değerlendirmesi tamamlanmıştır. Kontrol listesi, konum türü, varlık türü, erişilebilirlik, erişilebilir araçları da içeren toplu taşımanın erişilebilirliği ve toplum desteği gibi kriterler ve/veya kategorileri içermektedir. Kontrol listesi ayrıca yapılacak ve görülecek aktiviteler gibi kriterleri de içerir. Son olarak destinasyon WC/Tuvaletler, asansör erişimi, giriş kapıları, erişim rampaları, işitme cihazları, braille kılavuzu ve varlıkları, görevli desteği vb. rehabilitasyon ve dinlenme tesisleri açısından da değerlendirilmiştir.



Yukarıda belirtilen kriterlere göre alan uzmanları tarafından destinasyon ziyaret edilmiş ve Aşağıpınar Tümülüsü için aşağıdaki sonuçlar çıkarılmıştır. Ziyaretçilerin katılabileceği kültürel ve sosyal aktiviteler, yararlanabilecekleri doğal güzellikler, tarihi varlıklar ve tarihi yapının kendisi ve yöresel yemeklerin tadına bakabilecekleri yerel imkanlar bulunduğundan konum türü kültürel/sosyal, doğal ve tarihi olmak üzere birden fazla bölüm altında sınıflandırılmaktadır. Böylece ziyaretçiler, tümülüsleri ziyaret ettiklerinde, engelli olsun veya olmasın, bu etkinliklerden bir veya birkaçına katılabilirler. Aşağıpınar Höyüğü anıtlar ve doğa, kategorilerinde sınıflandırılmıştır ve höyüğün etrafındaki tesisler bazı eksiklikleri olsa da hareket, görme, işitme ve bilişsel engelli vatandaşlar için erişilebilir durumdadır. Ancak tümülüs ören yeri alanının bazı bölümlerinde görme engelliler gibi özel desteğe ihtiyacı olan ziyaretçilerin refakatçi desteği veya refakatçi eşlik etmesi gerekmektedir. Kırklareli şehir merkezinden varış noktasına ulaşmak için toplu taşıma araçları mevcuttur, ancak bu araçlar engelliler için donanımlı değildir, bu nedenle ziyaretçilerin özel araçlarıyla bölgeye gelmelerini daha uygun olacağı kanaatine varılmıştır. Bu nedenle görme engelliler gibi özel durumu olan engellilerin ise onları gideceği yere götürecek bir refakatçiye sahip olmaları gerekir. Ancak destinasyondaki yerel halkın ve görevlilerin ziyaretçilere çok yardımcı olduğu ve destekleyici olduğu gözlemlenmiştir. Aşağıpınar Höyüğünü ziyaret etmek, yerel restoranlarda yemek yemek, yerel satıcı ve çiftçilerden alışveriş yapmak gibi seçenekler sunan lokasyonda, tarihi bölgeyi güzel bir doğa manzarası eşliğinde görmek, yöresel yiyecek ve içeceklerin tadına bakmak, ziyaretçilerin destinasyonda yapabilecekleri başlıca aktivitelerden bazılarıdır.

Rehabilitasyon ve dinlenme tesisleri ile ilgili olarak destinasyonda wc/tuvalet bulunmaktadır ancak engelliler için donanımlı değildir ve bu tesislere erişim için erişim rampaları bulunmamaktadır. Ancak höyüğün doğal konumu nedeniyle, bölgede merdiven ve dar geçiş noktalarının az olması nedeniyle tekerlekli sandalye erişimi patikalardan sağlanmaktadır. Yollar beton taşlarla kaplıdır ve bazı yerlerde kaldırımlar mevcuttur, ancak yine de erişilebilirliği zorlaştıran stabilize yollar vardır. Giriş kapıları özellikle ören yeri girişleri tekerlekli sandalye erişimine izin vermeyebilir, ancak görme, işitme veya zihinsel engelli ziyaretçiler özel yardıma ihtiyaç duysalar da ören yerine girip ziyaret edebilirler. Destinasyonda görevli kişiler olmasına ve misafirlere yardımcı olmak için ellerinden gelenin en iyisini yapmalarına rağmen, engelli ziyaretçilere refakatçi desteği için özel olarak eğitim almamışlardır. Ancak sit alanına girişin kısıtlanabileceği unutulmamalıdır. Mekanın sadece





ATATURK EVİ & ALI RIZA EFENDİ KÜLTÜR EVİ

-22-



KIRKLARELİ BÖLGESİ ERİŞİLEBİLİR TURİZM ÇALIŞMASI

CB005.2.23.003 “Erişilebilir Turizm için Sınır Ötesi Ağı” Projesi, Interreg-IPA Bulgaristan – Türkiye Sınır Ötesi Programı aracılığıyla Avrupa Birliği tarafından ortaklaşa finanse edilmektedir. Bu yayının içeriği tamamen Kırklareli Engelliler Derneği'nin sorumluluğunda olup, hiçbir şekilde Avrupa Birliği, Ulusal Otorite ve Programın Yönetim Otoritesinin görüşlerini yansıtmamaktadır.

Kırklareli-2021



Atatürk Evi & Ali Rıza Efendi Kültür Evi Etiketleri

Adres: Yayla Cad., Merkez, 39000 Kırklareli, TR.

İletişim: Kültür ve Turizm Bakanlığı, Kırklareli İl Müdürlüğü

Telefon: 0288 214 31 77 / 0288 214 14 77

Koordinat: 41.73862067540021, 27.22307508129038

Özet

Kırklareli Atatürk Evi, mimari olarak Selanik'teki Atatürk Evi ile aynı olup, odaların düzenlenmesinde en küçük ayrıntıya kadar özen gösterilmiştir. Evin içinde Mustafa Kemal Atatürk'ün 20 Aralık 1930'da Kırklareli ziyaretinde kullandığı çatal bıçak, ibrik, yağlıklar, Afyon Kocatepe'de kullandığı savaş haritası ve Bulgaristan Sofya'da Askeri Ataşelik yaparken kullandığı sandalye, evdeki diğer eşya ve eşyalar yer almaktadır. Tüm özellikleri ile Mustafa Kemal Atatürk'ün yaşadığı dönemin eşya ve eşyaları olma özelliğini taşımaktadır. Üç katlı bir bina olan Kırklareli Atatürk Evi'nin zemin katında Atatürk ve Çocuk Bölümü, Satış Departmanı, Kanepeler; Askeri Çalışma Odası, Modern Çalışma Odası, Mutfak, Orta katta Kanepeler; En üst katta ise Yatak Odası, Salon, Banyo ve Kanepeler bölümleri bulunmaktadır. Evin içinde Mustafa Kemal Atatürk'ün Milli Mücadele ve Cumhurbaşkanlığı dönemini, annesi Zübeyde Hanım ve babasını anlatan silikon heykelleri de bulunmaktadır. 17 Ocak 2018 tarihinden itibaren Kırklareli Atatürk Evi 350.000'den fazla kişi tarafından ziyaret edilmiştir.

Mekanın Engelli Erişilebilirliği İçin Değerlendirilmesi

Destinasyon, uzmanlar tarafından belirlenen kriterlere göre değerlendirilmiştir. Uzmanlar tarafından lokasyon ziyaret edilerek, mekanın engelliler için erişilebilirlik değerlendirmesi tamamlanmıştır. Kontrol listesi, konum türü, varlık türü, erişilebilirlik, erişilebilir araçları da içeren toplu taşımanın erişilebilirliği ve toplum desteği gibi kriterler ve/veya kategorileri içermektedir. Kontrol listesi ayrıca yapılacak ve görülecek aktiviteler gibi kriterleri de içerir. Son olarak destinasyon WC/Tuvaletler, asansör erişimi, giriş kapıları, erişim



rampaları, işitme cihazları, braille kılavuzu ve varlıkları, görevli desteği vb. rehabilitasyon ve dinlenme tesisleri açısından da değerlendirilmiştir.

Yukarıda sıralanan kriterlere göre destinasyon alan uzmanları tarafından ziyaret edilmiş ve Atatürk Evi için aşağıdaki sonuçlara varılmıştır. Ziyaretçilerin katılabileceği, sosyalleşebileceği, evin müzeler, tarihi varlıklar ve Atatürk Evi olarak tasarlanan bölümleri ve yerel olarak tasarlanan ziyaret edebileceği kültürel ve sosyal aktiviteler bulunduğundan, konum türü hem kültürel/sosyal hem de Tarihi olarak birden fazla bölüm altında sınıflandırılmaktadır. Böylece engelli olsun ya da olmasın ziyaretçiler Atatürk Evi'ni ziyaret ettiklerinde bu etkinliklerden bir veya birkaçına katılabilirler. Ev, anıt ve müze kategorileri olarak sınıflandırılmış olup, evin etrafındaki tesisler bazı eksiklikler olsa da hareket, görme, işitme ve bilişsel engelli vatandaşlar için erişilebilir durumdadır. Ancak evin bazı bölümlerinde görme engelliler gibi özel desteğe ihtiyacı olan ziyaretçilerin refakatçi desteği veya refakatçisi olması gerekmektedir. Kırklareli şehir merkezinden varış noktasına ulaşmak için toplu taşıma araçları mevcuttur, ancak bunlar engelliler için donanımlı değildir, bu nedenle ziyaretçilerin özel araçlarıyla bölgeye gelmelerinin daha uygun olacağı değerlendirilmiştir. Bu nedenle görme engelliler gibi özel durumu olan engelli ziyaretçiler, onları gideceği yere götürecek bir refakatçiye ihtiyaç duyabilmektedirler. Ancak destinasyondaki yerel halkın ziyaretçilere çok yardımcı olduğu ve destekleyici olduğu gözlemlenmiştir. Tarihi ev ve müzeyi gezmek, yerel restoranlarda yemek yemek, yerel satıcı ve çiftçilerden alışveriş yapmak gibi farklı aktiviteler sunan tarihi evi görmek ve yöresel yiyecek ve içecekleri tatmak, ziyaretçilerin destinasyonda yapabilecekleri başlıca aktivitelerden bazılarıdır.

Rehabilitasyon ve dinlenme tesisleri ile ilgili olarak destinasyonda wc/tuvalet bulunmaktadır ancak çoğunlukla engelliler için donanımlı değildir ve bu tesislere erişim rampaları bulunmamaktadır. Ancak, evin doğal konumu nedeniyle, alanda merdiven ve dar geçiş noktaları bulunmadığından tekerlekli sandalye erişimine açık patikalardan erişilebilir. Yollar beton taşlarla kaplıdır ve birçok yerde kaldırımlar mevcuttur. Özellikle ev için giriş kapıları tekerlekli sandalye erişimine izin vermeyebilir, ancak görme, işitme veya zihinsel engelli ziyaretçiler, özel yardıma ihtiyaç duysalar da Atatürk Evi ve Ali Rıza Efendi Kültür Evi'ne girip ziyaret edebilirler. Destinasyonda görevli kişiler olmasına ve misafirlere yardımcı olmak için ellerinden gelenin en iyisini yapmalarına rağmen, engelli ziyaretçilere refakatçi



desteđi için özel olarak eğitim almamışlardır. Mekanın sadece belirli bölümlerinde erişim rampaları bulunduğundan, engelli erişimi açısından konum tam olarak erişilebilir değildir. İşitme ekipmanı veya braille kılavuzu veya varlıkları mevcut değildir. Ayrıca müze tasarımlı bir ev olduğu için belirli çalışma saatleri vardır ve giriş cüzi bir ücrete tabi olabilir.

Sonuç olarak, destinasyonun engelliler için sınırlı erişilebilirlik sunduđu, ancak bu durumun engel durumuna ve türüne bađlı olduđu sonucuna varılabilir. Mekanın bazı bölümleri herhangi bir destek almadan gezilebilirken, bazı bölümleri ziyaret etmek için yardıma ihtiyaç duyulmaktadır. Ziyaretçiler Atatürk Evi'ni ve Ali Rıza Efendi Kültür Evini ziyaret etmek için ulaşım ve refakatçi desteđine veya yardımına ihtiyaç duyabilirler.

Atatürk Evi & Ali Rıza Efendi Kültür Evi Fotoğrafları











HIZIRBEY ARASTA

-23-



KIRKLARELİ BÖLGESİ ERİŞİLEBİLİR TURİZM ÇALIŞMASI

CB005.2.23.003 “Erişilebilir Turizm için Sınır Ötesi Ağı” Projesi, Interreg-IPA Bulgaristan – Türkiye Sınır Ötesi Programı aracılığıyla Avrupa Birliği tarafından ortaklaşa finanse edilmektedir. Bu yayının içeriği tamamen Kırklareli Engelliler Derneği'nin sorumluluğunda olup, hiçbir şekilde Avrupa Birliği, Ulusal Otorite ve Programın Yönetim Otoritesinin görüşlerini yansıtmamaktadır.

Kırklareli-2021



Hızırbey Bedesten Etiket

Adres: Zincirlikuyu Cad., Merkez, 39000 Kırklareli, TR.

İletişim: Kültür ve Turizm Bakanlığı, Kırklareli İl Müdürlüğü

Telefon: 0288 214 31 77 / 0288 214 14 77

Koordinat: 41.735509063987394, 27.22442620965094

Özet

Kırklareli'nin merkezinde Cumhuriyet Meydanı'nda yer almaktadır. Köse Mihalzade Hızırbey tarafından 1383 (H.785) yılında yaptırılan külliye'nin bir bölümü olup, hamam ve camiden oluşan yapı grubuna dahildir. Osmanlı İmparatorluğu döneminde altın ve gümüş gibi değerli eşyaların alınıp satıldığı bir ticaret merkezi olarak kullanılmıştır. Ortada bir kubbe ve üç yönde tonozla örtülü olan yapı, batıda hamama bitişiktir. T planlı yapı duvarları iki kademeli olarak inşa edilmiştir, alt kat kesme kalker, üst kat kesme kalker taşlar arasında tuğla kirişlere sahiptir. İç mekânda kubbe ve tonoz tabanları sıvalı ve karakalem ile süslenmiş olup, duvarlar derzlidir.

Mekanın Engelli Erişilebilirliği İçin Değerlendirilmesi

Destinasyon, uzmanlar tarafından belirlenen kriterlere göre değerlendirilmiştir. Uzmanlar tarafından lokasyon ziyaret edilerek, mekanın engelliler için erişilebilirlik değerlendirmesi tamamlanmıştır. Kontrol listesi, konum türü, varlık türü, erişilebilirlik, erişilebilir araçları da içeren toplu taşımanın erişilebilirliği ve toplum desteği gibi kriterler ve/veya kategorileri içermektedir. Kontrol listesi ayrıca yapılacak ve görülecek aktiviteler gibi kriterleri de içerir. Son olarak destinasyon WC/Tuvaletler, asansör erişimi, giriş kapıları, erişim rampaları, işitme cihazları, braille kılavuzu ve varlıkları, görevli desteği vb. rehabilitasyon ve dinlenme tesisleri açısından da değerlendirilmiştir.

Yukarıda belirtilen kriterlere göre destinasyon saha uzmanları tarafından ziyaret edilmiş ve Hızırbey Arasta için aşağıdaki sonuçlar çıkarılmıştır. Anıt olarak sınıflandırılmıştır. Yakın çevrede ziyaretçilerin katılabileceği kültürel ve sosyal aktiviteler, tarihi eser ve yerel yiyecek



ve içeceklerin tadına bakmanın yanı sıra yerel halktan alışveriş imkanları da bulunduğundan, konum türü hem kültürel/sosyal hem de Tarihi olmak üzere birçok bölümde sınıflandırılmaktadır. Böylece ziyaretçiler, engelli olsun olmasın, Hızırbey Arasta'yı ziyaret ettiklerinde bu etkinliklerden bir veya birkaçına katılabilirler. Arasta, kültürel sosyal ve tarih kategorisi olarak sınıflandırılmıştır ve destinasyon çevresindeki tesisler, hareketlilik, görme, işitme ve bilişsel engelli vatandaşlar için erişilebilir durumdadır. Ancak arastanın bazı bölümlerinde görme engelliler gibi özel desteğe ihtiyaç duyan ziyaretçilerin refakatçi desteği veya refakatçisi olması gerekmektedir. Destinasyona ulaşmak için toplu taşıma araçları mevcuttur. Kırklareli şehir merkezinde olduğu için ayrıca ziyaretçiler özel araçlarıyla da konuma ulaşabilirler. Bu nedenle görme engelliler gibi özel durumu olan engellilerin ise onları gidecekleri yere götürecek refakatçiye ihtiyaç duymaktadırlar. Ancak destinasyondaki yerel halkın ve esnafın ziyaretçilere çok yardımcı olduğu ve destekleyici olduğu gözlemlenmiştir. Arasta'yı gezmek ve yakınlardaki yerel satıcılardan alışveriş yapmanın yanı sıra Arasta'yı görmek, tarihi hakkında daha fazla bilgi edinmek, yöresel yiyecek ve içecekleri tatmak, ziyaretçilerin yapabileceği başlıca aktivitelerdir.

Rehabilitasyon ve dinlenme tesisleri ile ilgili olarak destinasyonda engelliler için wc/tuvalet bulunmamaktadır ve bu tesislere erişim için rampalar bulunmamaktadır. Tuvaletleri Hızırbey Ulu Camii ile paylaşmaktadır ama yukarıda da belirtildiği gibi engellilere uygunluk açısından yetersizdir. Ancak alanın doğal yapısı nedeniyle bina içinde merdiven ve dar geçiş noktaları bulunduğundan tekerlekli sandalye erişimi kısıtlıdır. Giriş kapıları açık ve tekerlekli sandalye erişimine izin vermektedir. Ayrıca görme, işitme veya bilişsel engelli ziyaretçiler, özel yardıma ihtiyaç duydukları halde arastaya girip ziyaret edebilirler. Destinasyonda görevli kişiler olmasına ve misafirlere yardımcı olmak için ellerinden gelenin en iyisini yapmalarına rağmen, engelli ziyaretçilere refakatçi desteği için özel olarak eğitim almamışlardır. Otopark gibi mekanın belirli yerlerinde erişim rampaları bulunduğundan engelli erişimi açısından tam olarak erişilebilir değildir. İşitme ekipmanı veya braille kılavuzu veya varlıkları mevcut değildir. Ancak yine de yardımla ziyaret edilebilir.

Sonuç olarak, destinasyonun engelli bireyler için tam olarak erişilebilir olmadığı, ancak engelliliğin türüne ve destek alıp alamayacaklarına bağlı olduğu sonucuna varılabilir. Mekanın bazı bölümleri herhangi bir destek almadan ziyaret edilebiliyorken, bazı bölümleri için ise



yardıma ihtiyaç duyuluyor. Ziyaretçiler, Hızırbey Arasta'yı ziyaret etmek için ulaşım ve refakatçi desteğine veya yardımına ihtiyaç duyabilirler.

Hızırbey Arasta Fotoğrafları



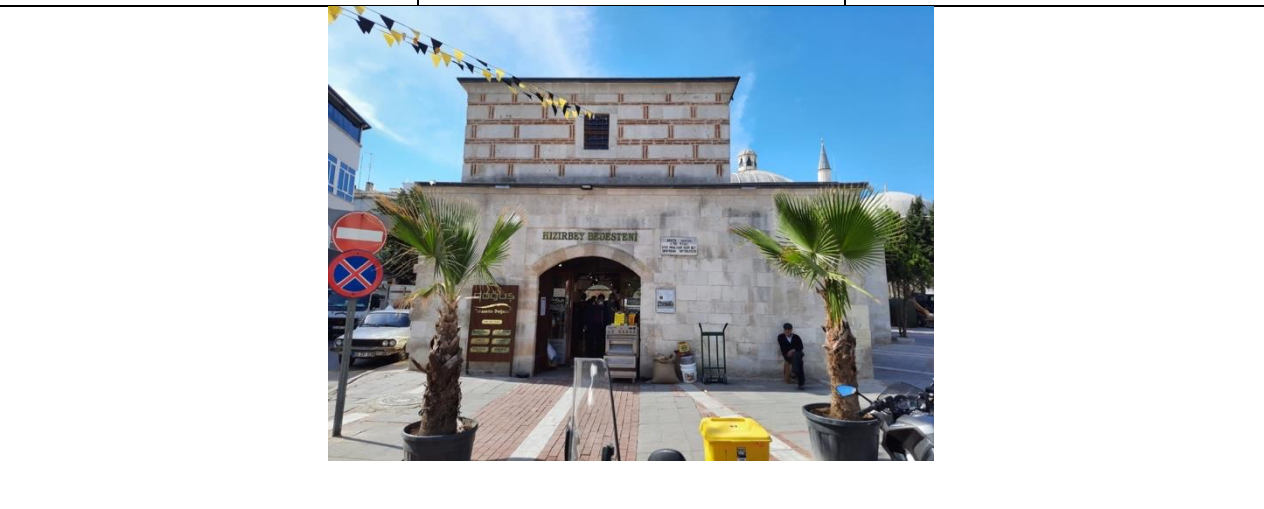
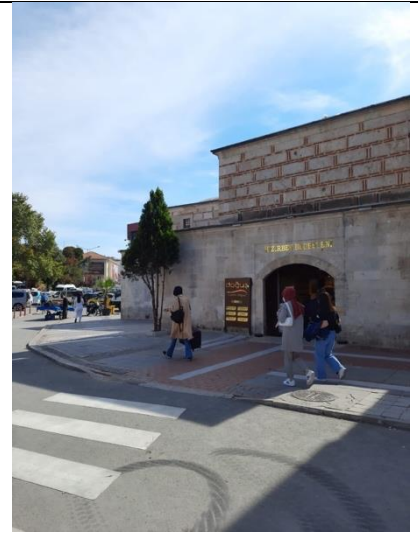



ÖNERİLEN ROTALAR

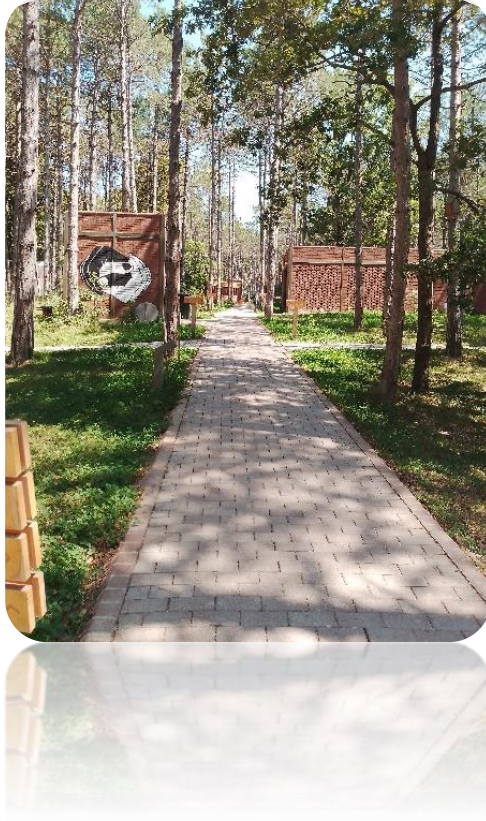

KIRKLARELİ BÖLGESİ ERİŞİLEBİLİR TURİZM ÇALIŞMASI

CB005.2.23.003 “Erişilebilir Turizm için Sınır Ötesi Ağı” Projesi, Interreg-IPA Bulgaristan – Türkiye Sınır Ötesi Programı aracılığıyla Avrupa Birliği tarafından ortaklaşa finanse edilmektedir. Bu yayının içeriği tamamen Kırklareli Engelliler Derneği'nin sorumluluğunda olup, hiçbir şekilde Avrupa Birliği, Ulusal Otorite ve Programın Yönetim Otoritesinin görüşlerini yansıtmamaktadır.

Kırklareli-2021



Önerilen Rota – 1: Kültürel & Sosyal

Mevsimsellik

Tur programı (paket tur) tüm yıl boyunca gerçekleştirilebilir.

Hedef kitle

Tur programı yerli ve yabancı engelli turistleri hedeflemektedir.

Tur öncesi hazırlık

Tur programı için özel bir hazırlık gerekmemektedir.

Tur süresi

Tur tam gün sürer ve Kırklareli Şehir Merkezinden başlar. Bu dönemde Kırklareli ili sınırları içerisinde yer alan ve aşağıda detaylı olarak verilen kültürel ve sosyal mekanlara ait simgesel yapı ve yerleri içermektedir. Tur programında gezilecek yerler şu şekildedir:

Başlangıç Programı-1

07.30 - 09.00 : Kahvaltı

09.00 - 09.15 : Tur programında belirtilen yerleri ziyaret etmek için tur otobüsüne biniş.

09.15 - 10.15 : Atatürk Evi ve Ali Rıza Efendi Kültür Evi

10.15 - 11.15 : Lüleburgaz Gezisi

11.15 - 12.00 : Lüleburgaz Gençlik Parkı Gezisi

12.00 - 13.30 : Bercadia AVM ve Yaşam Merkezi Turu & Öğle Yemeği

13.30 - 15.00 : LYKA & LYFA Turları

15.00- 18.00 : ESAS 39 BURDA'da Alışveriş

18.00- 19.00 : ESAS 39 BURDA'da canlı müzik eşliğinde akşam yemeği

19.00 - 20.00 : Kırklareli'ne hareket



Benzin Oteller Dinlenme tesisleri Daha fazla Oturum açın

Ali Rıza Efendi Kültür Evi, Yayla, Laleli Sk.
Gençlik Parkı, Yeni, Turgut Ara Sk. 13a, 3.
Bercadia Alışveriş ve Yaşam Merkezi, Köy
Lüleburgaz Yıldızları Kadın Akademisi, B
39 Burda Avm, 8 Kasım, İstasyon Cd. No

Hedef ekle

Seçenekler

Telefonunuza yol tarifi gönderin

D555/E87 ve Avrupa Otoyolu/O-3/E80 üzerinden
Trafiksiz 1 sa. 4 dk.
Bu rotada ücretli geçişler var.
Ayrıntılar

Keşfedin: 39 Burda Avm

Restoranlar Oteller Benzin istasyonları Park Alanları Daha fazla

1 sa. 4 dk.
67,7 km

1 sa. 4 dk.
67,7 km

Google

Harita verileri ©2021 Türkiye Sınrlar Güzlük Geri bildirim 5 km

Benzin Oteller Dinlenme tesisleri Daha fazla Oturum açın

Küçük Sanayi Sitesi
Bercadia Alışveriş ve Yaşam Merkezi
Lüleburgaz
Lüleburgaz Yeni Sanayi Sitesi
Mng Kargo - Lüleburgaz
Ozel Bir Nefes Hastanesi
Lüleburgaz Yıldızları Kadın Akademisi
39 Burda Avm

Google



Önerilen Rota – 2: Ekolojik & Doğal

Mevsimsellik

Tur programı (paket tur) İlkbahar, Yaz ve Güz sezonlarında gerçekleştirilebilir.

Hedef kitle

Tur programı yerli ve yabancı engelli turistleri hedeflemektedir.

Tur öncesi hazırlık

Tur programı için özel bir hazırlık gerekmemektedir.

Tur süresi

Tur tam gün sürer ve Kırklareli Şehir Merkezinden başlar. Bu dönemde Kırklareli ili sınırları içerisinde bulunan ve aşağıda detaylı olarak verilen Ekolojik ve Doğal mekanlara ait simgesel yapı ve yerleri içermektedir. Tur programında gezilecek yerler şu şekildedir:

Başlangıç Programı-2

07.30 - 08.00 : Kahvaltı

08.00 - 08.15 : Tur programında belirtilen yerleri ziyaret etmek için tur otobüsüne biniş.

08.15 - 10.00 : Dupnisa Mağaraları Gezisi

10.00 - 11.30 : Dupnisa Mağaraları Ziyareti

11.30 - 13.00 : Hamdibey Tarihi Evleri ve Manzara Terası

13.00 - 13.30 : Şişlioba ve İğneada'ya hareket

13.30 - 14.30 : Rota Balık Restaurant'ta öğle yemeği molası

14.30 - 15.30 : Limanköy & İğneada Fransız Deniz Feneri Ziyareti

15.30- 18.30 : İğneada Ovaları Milli Parkı ve Misafir Merkezi Ziyareti

18.30- 20.00 : Longosphere Glamping'deki Food & Wood Restaurant'ta Akşam Yemeği

20.00 - 22.00 : Kırklareli'ne hareket



4 sa. 17 dk.
172 km

Seçenekler

Telefonunuza yol tarifi gönderin

DO20 üzerinden
4 sa. 17 dk.
Trafiksiz 4 sa. 17 dk.
172 km
Ayrıntılar

Keşfedin: Longosphere Glamping

Restoranlar Oteller Benzin Park Alanları Daha fazla

Oteller Benzin Dinlenme tesisleri Daha fazla

Sisioba

Hamdibey

Demirköy

Longosphere Glamping

İgneada Rota Balık Restaurant

İgneada Longoz Ormanları Milli Parkı

Avçılar

Beğendik

Rezovo

Liman köyü

Sivriyer

Katmanlar

Google



Önerilen Rota – 3: Tarihi

Mevsimsellik

Tur programı (paket tur) İlkbahar, Yaz ve Güz sezonlarında gerçekleştirilebilir.

Hedef kitle

Tur programı yerli ve yabancı engelli turistleri hedeflemektedir.

Tur öncesi hazırlık

Tur programı için özel bir hazırlık gerekmemektedir.

Tur süresi

Tur tam gün sürer ve Kırklareli Şehir Merkezinden başlar. Bu dönemde Kırklareli ili sınırları içerisinde bulunan ve aşağıda detaylı olarak verilen tarihi mekanlara ait simgesel yapı ve yerleri içermektedir. Tur programında gezilecek yerler şu şekildedir:

Başlangıç Programı-3

07.30 - 08.00 : Kahvaltı

08.00 - 08.15 : Tur programında belirtilen yerleri ziyaret etmek için tur otobüsüne biniş.

08.15 - 09.30 : Aşağıpınar Tümülüsü ve Kırk Şehitleri Anıtı Ziyareti

09.30 - 11.00 : Hızır Bey Bedesten ve Büyük Cami Ziyareti

11.00 - 12.30 : Demirköy'e hareket

12.30 - 13.00 : Fatih Dökümhanesi Ziyareti

13.00 - 14.00 : Vize'ye Hareket ve Gazi Süleyman Paşa Camii Ziyareti

14.00 - 15.30 : Kıyıköy'e hareket & Öğle yemeği molası

15.30- 16.30 : Kıyıköy Aya Nikola Manastırı Ziyareti

16.30- 18.30 : Serbest zaman – Kıyıköy Derelerinde tekne turları

18.30- 20.00 : Kaynarca Alabalık Restoranında Akşam Yemeği

20.00 - 22.00 : Kırklareli'ne hareket

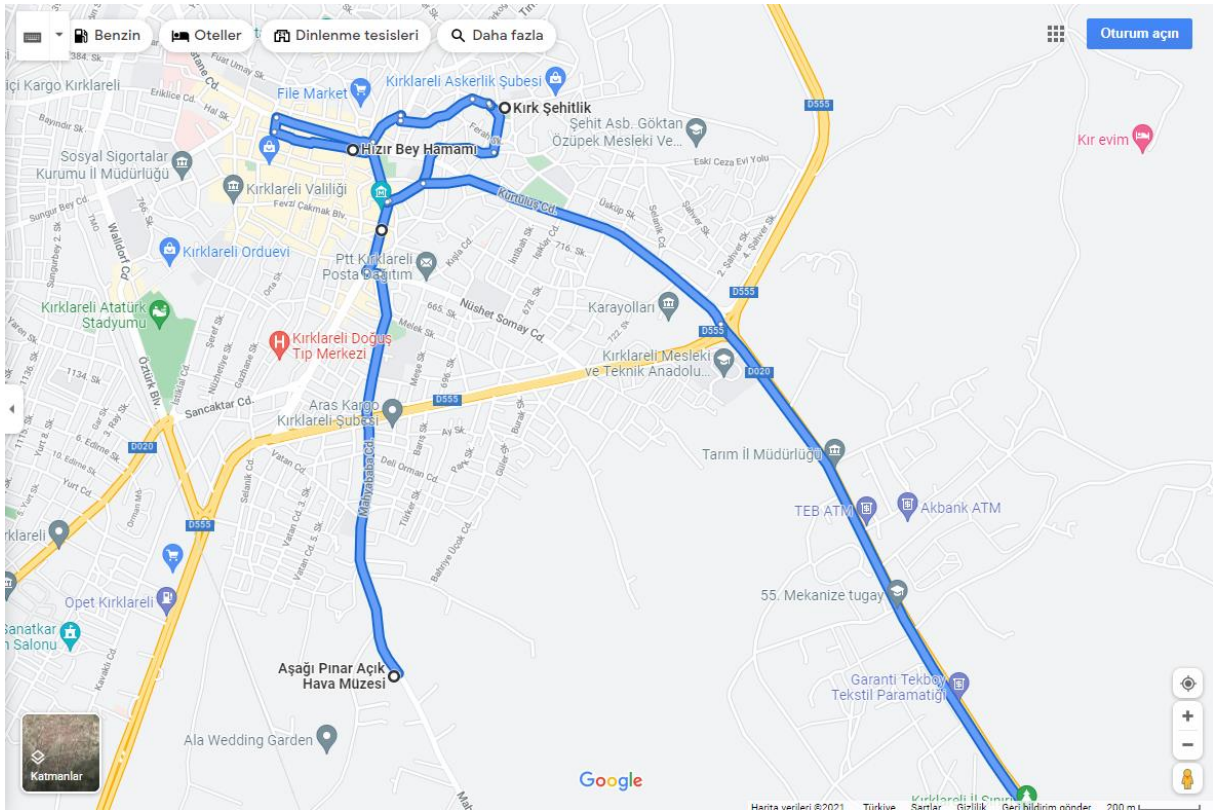
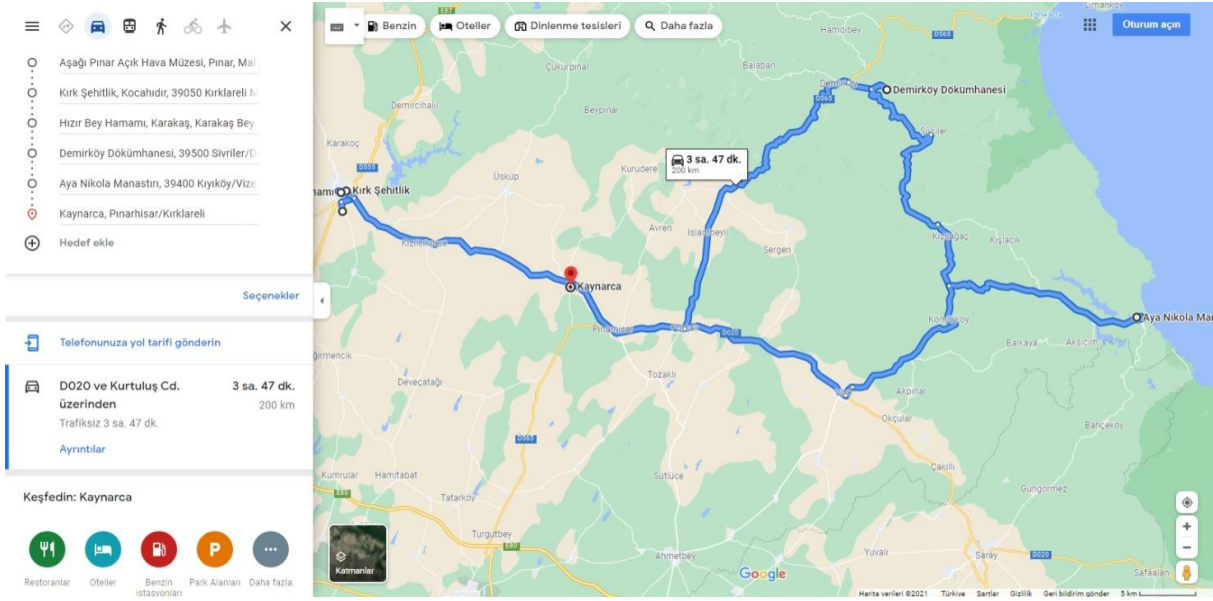



Önerilen Rota- 4: Gastronomi - Gurme

Mevsimsellik

Tur programı (paket tur) İlkbahar, Yaz ve Güz sezonlarında gerçekleştirilebilir.

Hedef kitle

Tur programı yerli ve yabancı engelli turistleri hedeflemektedir.

Tur öncesi hazırlık

Tur programı için özel bir hazırlık gerekmemektedir.

Tur süresi

Tur tam gün sürer ve Kırklareli Şehir Merkezinden başlar. Bu dönemde Kırklareli ili sınırları içerisinde bulunan gastronomi-gurme mekanlarına ait simge ve yerleri aşağıda detaylı olarak yer almaktadır. Tur programında gezilecek yerler şu şekildedir:

Başlangıç Programı-4

07.15 – 07.30 : Tur programında belirtilen yerleri ziyaret etmek için tur otobüsüne biniş.

07.30 – 10.00 : Limanköy, İğneada'ya hareket

10.00 - 11.30 : Limanköy Yerel Büfelerinde Kahvaltı

11.30 - 13.00 : İğneada Ovaları Milli Parkı Gezisi

13.00 - 14.30 : Longosphere Food & Wood Restaurant'ta Öğle Yemeği

14.30 - 15.15 : Fatih Dökümhanesi Ziyareti

15.15- 16.30 : Hamdibey Tarihi Evleri ve Manzara Terası Ziyareti

16.30- 18.30 : Gazi Süleyman Paşa Camii Ziyareti, Vize

18.30- 20.00 : Kaynarca Alabalık Restoranında Akşam Yemeği

20.00 - 21.00 : Balaban Dondurma Bahçesinde Tatlı

21.00 - 22.00 : Kırklareli'ne hareket

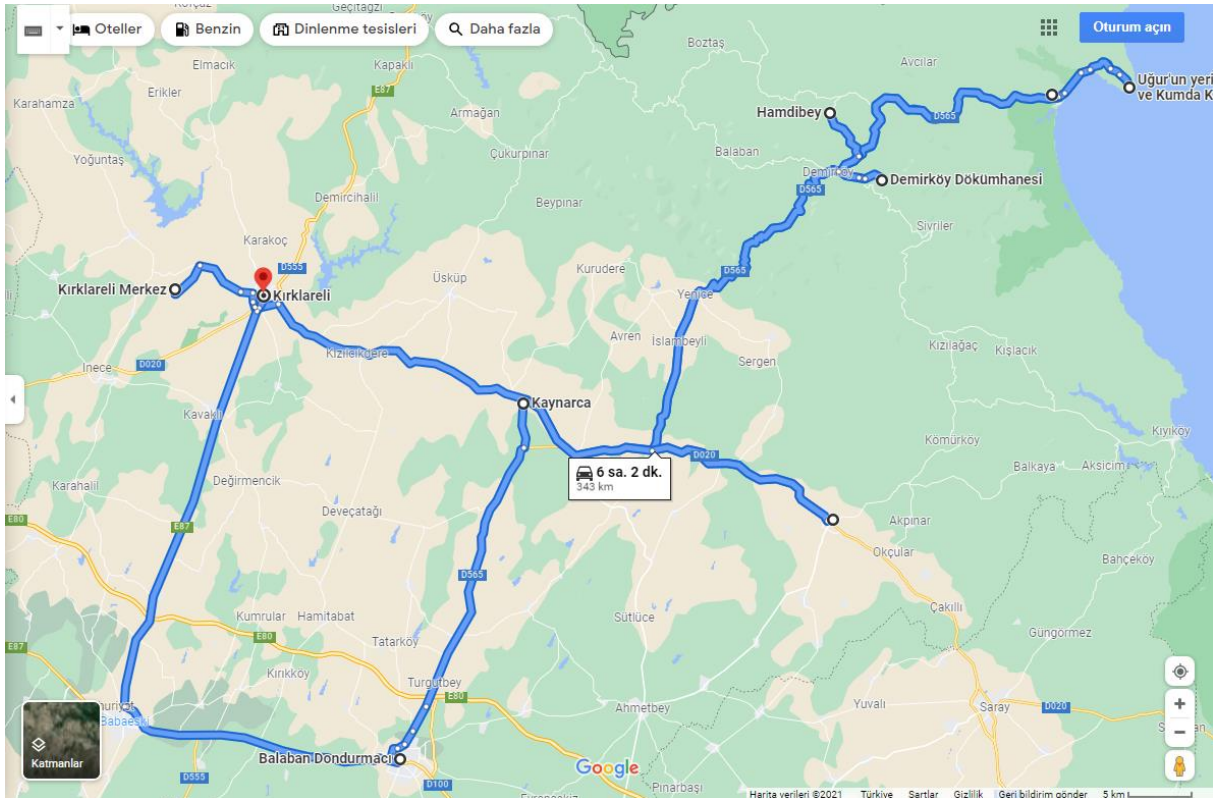
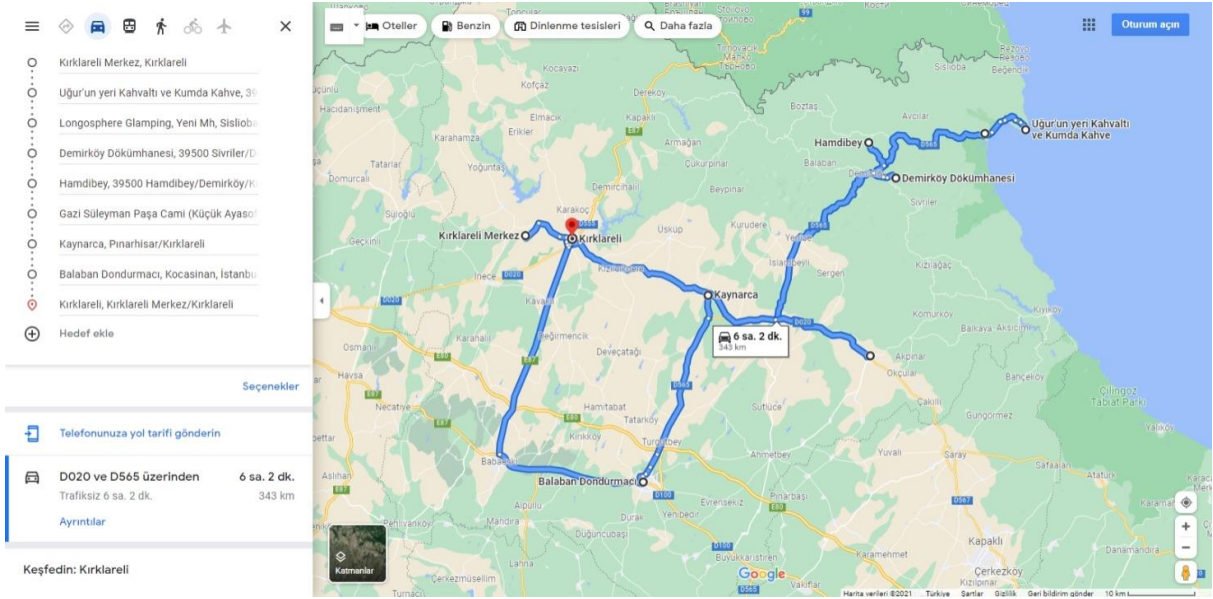



Önerilen Rota – 5: Aktivite

Mevsimsellik

Tur programı (paket tur) İlkbahar, Yaz ve Güz sezonlarında gerçekleştirilebilir.

Hedef kitle

Tur programı yerli ve yabancı engelli turistleri hedeflemektedir.

Tur öncesi hazırlık

Tur programı için özel bir hazırlık gerekmemektedir.

Tur süresi

Tur tam gün sürer ve Kırklareli Şehir Merkezinden başlar. Bu dönemde Kırklareli ili sınırları içerisinde bulunan ve aşağıda detaylı olarak verilen etkinlik mekanlarına ait simge ve yerleri içermektedir. Tur programında gezilecek yerler şu şekildedir:

Başlangıç Programı - 5

07.30 - 08.00 : Kahvaltı

08.00 - 08.15 : Tur programında belirtilen yerleri ziyaret etmek için tur otobüsüne biniş.

08.15 - 11.30 : Dupnisa Mağaraları Gezisi & Trekking

11.30 - 12.00 : Longosphere Glamping'e Hareket

12.00 - 13.30 : Longosphere Glamping'deki Food & Wood Restaurant'ta Öğle Yemeği

13.30 - 15.00 : Longosphere Glamping, Adventure Park ve diğer aktivitelerin ziyareti

15.00- 19.00 : İğneada ve Ova Ormanları Milli Parkı ziyareti, yüzme, kano, trekking

19.00- 20.00 : Rota Balık Restaurant'ta Akşam Yemeği

20.00 - 22.00 : Kamping veya Kırklareli'ne Hareket



Search: Oteliler, Benzin, Dinlenme tesisleri, Daha fazla

Oturum açın

Kırklareli Merkez, Kırklareli

Dupnisa Mağarası, Sarpdere Köyü İç Yolu

Longosphere Glamping, Yeni Mh, Sislioba

Iğneada Longoz Ormanları Millî Parkı, Hi

Iğneada Rota Balık Restaurant, Deniz, Iğn

Kırklareli, Kırklareli Merkez/Kırklareli

Hedef ekle

Seçenekler

Telefonunuza yol tarifi gönderin

DO20 üzerinden 5 sa. 14 dk.
Trafiksiz 5 sa. 14 dk. 243 km

Ayrıntılar

Keşfedin: Kırklareli

Restoranlar, Oteliler, Benzin istasyonları, Park Alanları, Daha fazla

Search: Daha fazla

Oturum açın

Iğneada Rota Balık Restaurant

Iğneada Longoz Ormanları Millî Parkı

Kırklareli Merkez

Kırklareli



EKLER



KIRKLARELİ BÖLGESİ ERİŞİLEBİLİR TURİZM ÇALIŞMASI

CB005.2.23.003 “Erişilebilir Turizm için Sınır Ötesi Ağı” Projesi, Interreg-IPA Bulgaristan – Türkiye Sınır Ötesi Programı aracılığıyla Avrupa Birliği tarafından ortaklaşa finanse edilmektedir. Bu yayının içeriği tamamen Kırklareli Engelliler Derneği'nin sorumluluğunda olup, hiçbir şekilde Avrupa Birliği, Ulusal Otorite ve Programın Yönetim Otoritesinin görüşlerini yansıtmamaktadır.

Kırklareli-2021



Control Checklist for Visited Destinations

CB005.2.23.003
Cross Border Network for Accessible Tourism
Control Checklist for Destinations

Location / Venue:			
Location Type:	Cultural /Social () Ecological/Natural () Historical () Gastronomy () Activity ()		
Asset Type:	Monuments () Exhibitions () Nature () Restaurants() Festivals () Accommodation() Other ()		
Accessibility	Acceptable	Not Acceptable	Comment
Of Destination			
Mobility			
Vision			
Hearing			
Cognitive			
Of Public Transportation	Acceptable	Not Acceptable	Comment
Accessible Vehicles			
Community Support			
Of things to do	Yes	No	Comment
Activity to Do			
Activities to See			
Of Rehabilitation and Recreation Facilities	Yes	No	Comment
WC / Toilets			
Elevator			
Entrance Doors			
Access Ramps			
Hearing Equipment			
Braille Guide/Assets			
Attendant Support			
Others			
General Comments			



CB005.2.23.003
Cross Border Network for Accessible Tourism
Control Checklist for Destinations

Location / Venue:	HIREZET ARASTASI		
Location Type:	Cultural /Social <input checked="" type="checkbox"/>	Ecological/Natural <input type="checkbox"/>	Historical <input checked="" type="checkbox"/> Gastronomy <input checked="" type="checkbox"/> Activity <input type="checkbox"/>
Asset Type:	Monuments <input checked="" type="checkbox"/>	Exhibitions <input type="checkbox"/>	Nature <input type="checkbox"/> Restaurants <input checked="" type="checkbox"/> Festivals <input type="checkbox"/> Accommodation <input type="checkbox"/> Other <input type="checkbox"/>
Accessibility	Acceptable	Not Acceptable	Comment
Of Destination			
Mobility	<input checked="" type="checkbox"/>		
Vision		<input checked="" type="checkbox"/>	Can visit, but may need assistance
Hearing		<input checked="" type="checkbox"/>	
Cognitive		<input checked="" type="checkbox"/>	
Of Public Transportation	Acceptable	Not Acceptable	Comment
Accessible Vehicles		<input checked="" type="checkbox"/>	
Community Support	<input checked="" type="checkbox"/>		By local residents
Of things to do	Yes	No	Comment
Activity to Do	<input checked="" type="checkbox"/>		shopping
Activities to See		<input checked="" type="checkbox"/>	Arasta itself
Of Rehabilitation and Recreation Facilities	Yes	No	Comment
WC / Toilets		<input checked="" type="checkbox"/>	
Elevator		<input checked="" type="checkbox"/>	
Entrance Doors	<input checked="" type="checkbox"/>		
Access Ramps	<input checked="" type="checkbox"/>		
Hearing Equipment		<input checked="" type="checkbox"/>	
Braille Guide/Audio		<input checked="" type="checkbox"/>	
Attendant Support	<input checked="" type="checkbox"/>		By locals and upon request
Others			
General Comments	Accessible under certain conditions		



CB005.2.23.003
Cross Border Network for Accessible Tourism
Control Checklist for Destinations

Location / Venue:	HOUSE OF ATATURK		
Location Type:	Cultural /Social <input checked="" type="checkbox"/> Ecological/Natural () Historical <input checked="" type="checkbox"/> Gastronomy () Activity ()		
Asset Type:	Monuments <input checked="" type="checkbox"/> Exhibitions <input checked="" type="checkbox"/> Nature () Restaurants () Festivals () Accommodation () Other ()		
Accessibility	Acceptable	Not Acceptable	Comment
Of Destination.			
Mobility	<input checked="" type="checkbox"/>		
Vision		<input checked="" type="checkbox"/>	Can visit, but may need assistance
Hearing		<input checked="" type="checkbox"/>	"
Cognitive		<input checked="" type="checkbox"/>	"
Of Public Transportation	Acceptable	Not Acceptable	Comment
Accessible Vehicles		<input checked="" type="checkbox"/>	
Community Support	<input checked="" type="checkbox"/>		by local residents
Of things to do	Yes	No	Comment
Activity to Do		<input checked="" type="checkbox"/>	
Activities to See	<input checked="" type="checkbox"/>		MUSEUM
Of Rehabilitation and Recreation Facilities	Yes	No	Comment
WC / Toilets	<input checked="" type="checkbox"/>		But not accessible by handicapped
Elevator		<input checked="" type="checkbox"/>	
Entrance Doors	<input checked="" type="checkbox"/>		
Access Ramps	<input checked="" type="checkbox"/>	<input checked="" type="checkbox"/>	
Hearing Equipment		<input checked="" type="checkbox"/>	
Braille Guide/Assets		<input checked="" type="checkbox"/>	
Attendant Support	<input checked="" type="checkbox"/>		
Others			
General Comments	Accessible under limited conditions.		



CB005.2.23.003
Cross Border Network for Accessible Tourism
Control Checklist for Destinations

Location / Venue:	KARAGI PUKA		
Location Type:	Cultural /Social (x) Ecological/Natural (x) Historical (x) Gastronomy () Activity ()		
Asset Type:	Monuments (x) Exhibitions (x) Nature () Restaurants () Festivals () Accommodation () Other ()		
Accessibility	Acceptable	Not Acceptable	Comment
Of Destination			
Mobility	^		
Vision	^		Can visit, but may need assistance
Hearing	^	~	~
Cognitive	x	~	~
Of Public Transportation	Acceptable	Not Acceptable	Comment
Accessible Vehicles	x	x	
Community Support	x		
Of things to do	Yes	No	Comment
Activity to Do		^	
Activities to See	^		Prehistoric ASSETS
Of Rehabilitation and Recreation Facilities	Yes	No	Comment
WC / Toilets		^	
Elevator		^	
Entrance Doors	^		
Access Ramps	^		
Hearing Equipment		x	
Braille Guide/Assets		^	
Attendant Support	x		
Others	Limited accessibility under limited conditions		
General Comments			



CB005.2.23.003

Cross Border Network for Accessible Tourism
 Control Checklist for Destinations

Location / Venue:	KIRK SEFTLIG AVITI		
Location Type:	Cultural /Social <input checked="" type="checkbox"/>	Ecological/Natural <input type="checkbox"/>	Historical <input checked="" type="checkbox"/> Gastronomy <input type="checkbox"/> Activity <input type="checkbox"/>
Asset Type:	Monuments <input checked="" type="checkbox"/> Exhibitions <input type="checkbox"/> Nature <input type="checkbox"/> Restaurants <input type="checkbox"/> Festivals <input type="checkbox"/> Accommodation <input type="checkbox"/> Other <input type="checkbox"/>		
Accessibility	Acceptable	Not Acceptable	Comment
Of Destination			
Mobility	<input checked="" type="checkbox"/>		
Vision	<input checked="" type="checkbox"/>		Can visit, but may need assistance.
Hearing	<input checked="" type="checkbox"/>		~
Cognitive	<input checked="" type="checkbox"/>		~
Of Public Transportation	Acceptable	Not Acceptable	Comment
Accessible Vehicles		<input checked="" type="checkbox"/>	
Community Support	<input checked="" type="checkbox"/>		By local residents
Of things to do	Yes	No	Comment
Activity to Do		<input checked="" type="checkbox"/>	
Activities to See	<input checked="" type="checkbox"/>		
Of Rehabilitation and Recreation Facilities	Yes	No	Comment
WC / Toilets		<input checked="" type="checkbox"/>	
Elevator		<input checked="" type="checkbox"/>	
Entrance Doors	<input checked="" type="checkbox"/>		
Access Ramps		<input checked="" type="checkbox"/>	
Hearing Equipment		<input checked="" type="checkbox"/>	
Braille Guide/Assets		<input checked="" type="checkbox"/>	
Attendant Support	<input checked="" type="checkbox"/>		By locals
Others			
General Comments	limited accessibility under certain conditions.		



CB005.2.23.003

Cross Border Network for Accessible Tourism
 Control Checklist for Destinations

Location / Venue:	HIZIR BEY MOSQUE		
Location Type:	Cultural /Social <input checked="" type="checkbox"/>	Ecological/Natural ()	Historical <input checked="" type="checkbox"/> Gastronomy () Activity ()
Asset Type:	Monuments <input checked="" type="checkbox"/>	Exhibitions () Nature ()	Restaurants () Festivals () Accommodation () Other <input checked="" type="checkbox"/>
Accessibility	Acceptable	Not Acceptable	Comment
Of Destination			
Mobility	<input checked="" type="checkbox"/>		
Vision		<input checked="" type="checkbox"/>	Can visit, but may need assistance
Hearing		<input checked="" type="checkbox"/>	"
Cognitive		<input checked="" type="checkbox"/>	"
Of Public Transportation	Acceptable	Not Acceptable	Comment
Accessible Vehicles		<input checked="" type="checkbox"/>	
Community Support	<input checked="" type="checkbox"/>		by staff and local residents
Of things to do	Yes	No	Comment
Activity to Do	<input checked="" type="checkbox"/>		PRAYING
Activities to See	<input checked="" type="checkbox"/>		HISTORICAL MOSQUE
Of Rehabilitation and Recreation Facilities	Yes	No	Comment
WC / Toilets	<input checked="" type="checkbox"/>		BUT NOT FULLY ACCESSIBLE
Elevator		<input checked="" type="checkbox"/>	
Entrance Doors	<input checked="" type="checkbox"/>		
Access Ramps	<input checked="" type="checkbox"/>		
Hearing Equipment		<input checked="" type="checkbox"/>	
Braille Guide/Assets		<input checked="" type="checkbox"/>	
Attendant Support	<input checked="" type="checkbox"/>		
Others			
General Comments	Accessible under limited conditions,		



CB005.2.23.003
 Cross Border Network for Accessible Tourism
 Control Checklist for Destinations

Location / Venue:	LYFA		
Location Type:	Cultural /Social (<input checked="" type="checkbox"/>) Ecological/Natural () Historical () Gastronomy () Activity (<input checked="" type="checkbox"/>)		
Asset Type:	Monuments () Exhibitions (<input checked="" type="checkbox"/>) Nature (<input checked="" type="checkbox"/>) Restaurants() Festivals () Accommodation() Other (<input checked="" type="checkbox"/>)		
Accessibility	Acceptable	Not Acceptable	Comment
Of Destination			
Mobility	<input checked="" type="checkbox"/>		
Vision		<input checked="" type="checkbox"/>	Can visit, but may need assistance
Hearing		<input checked="" type="checkbox"/>	~
Cognitive		<input checked="" type="checkbox"/>	~
Of Public Transportation	Acceptable	Not Acceptable	Comment
Accessible Vehicles		<input checked="" type="checkbox"/>	
Community Support	<input checked="" type="checkbox"/>		By locals and staff.
Of things to do	Yes	No	Comment
Activity to Do	<input checked="" type="checkbox"/>		Training, sports, physical activities
Activities to See		<input checked="" type="checkbox"/>	
Of Rehabilitation and Recreation Facilities	Yes	No	Comment
WC / Toilets	<input checked="" type="checkbox"/>		
Elevator		<input checked="" type="checkbox"/>	
Entrance Doors	<input checked="" type="checkbox"/>		
Access Ramps	<input checked="" type="checkbox"/>		
Hearing Equipment		<input checked="" type="checkbox"/>	
Braille Guide/Assets		<input checked="" type="checkbox"/>	
Attendant Support	<input checked="" type="checkbox"/>		By locals and upon request
Others			
General Comments	Accessible by handicapped individuals		



CB005.2.23.003
 Cross Border Network for Accessible Tourism
 Control Checklist for Destinations

Location / Venue: YOUTH PARK			
Location Type:	Cultural /Social <input checked="" type="checkbox"/> Ecological/Natural <input checked="" type="checkbox"/> Historical <input type="checkbox"/> Gastronomy <input type="checkbox"/> Activity <input checked="" type="checkbox"/>		
Asset Type:	Monuments <input type="checkbox"/> Exhibitions <input type="checkbox"/> Nature <input checked="" type="checkbox"/> Restaurants <input checked="" type="checkbox"/> Festivals <input type="checkbox"/> Accommodation <input type="checkbox"/> Other <input checked="" type="checkbox"/>		
Accessibility	Acceptable	Not Acceptable	Comment
Of Destination			
Mobility	<input checked="" type="checkbox"/>		
Vision		<input checked="" type="checkbox"/>	Can visit, but may need assistance.
Hearing		<input checked="" type="checkbox"/>	"
Cognitive		<input checked="" type="checkbox"/>	"
Of Public Transportation	Acceptable	Not Acceptable	Comment
Accessible Vehicles	<input checked="" type="checkbox"/>	<input checked="" type="checkbox"/>	
Community Support	<input checked="" type="checkbox"/>		by locals and /or STAFF.
Of things to do	Yes	No	Comment
Activity to Do	<input checked="" type="checkbox"/>		walking - parking - good for kids.
Activities to See		<input checked="" type="checkbox"/>	
Of Rehabilitation and Recreation Facilities	Yes	No	Comment
WC / Toilets	<input checked="" type="checkbox"/>		But not fully equipped for handicapped
Elevator		<input checked="" type="checkbox"/>	
Entrance Doors	<input checked="" type="checkbox"/>		
Access Ramps	<input checked="" type="checkbox"/>		
Hearing Equipment		<input checked="" type="checkbox"/>	
Braille Guide/Assets		<input checked="" type="checkbox"/>	
Attendant Support	<input checked="" type="checkbox"/>	<input type="checkbox"/>	
Others			
General Comments	Accessible under limited conditions;		



CB005.2.23.003
 Cross Border Network for Accessible Tourism
 Control Checklist for Destinations

Location / Venue:	BERCABIA AVM		
Location Type:	Cultural /Social (<input checked="" type="checkbox"/>) Ecological/Natural () Historical () Gastronomy (<input checked="" type="checkbox"/>) Activity (<input checked="" type="checkbox"/>)		
Asset Type:	Monuments () Exhibitions (<input checked="" type="checkbox"/>) Nature () Restaurants (<input checked="" type="checkbox"/>) Festivals () Accommodation () Other ()		
Accessibility	Acceptable	Not Acceptable	Comment
Of Destination			
Mobility	<input checked="" type="checkbox"/>		
Vision		<input checked="" type="checkbox"/>	Can visit, but may need assistance
Hearing		<input checked="" type="checkbox"/>	~
Cognitive		<input checked="" type="checkbox"/>	~
Of Public Transportation	Acceptable	Not Acceptable	Comment
Accessible Vehicles		<input checked="" type="checkbox"/>	
Community Support	<input checked="" type="checkbox"/>		By staff and local residents
Of things to do	Yes	No	Comment
Activity to Do	<input checked="" type="checkbox"/>		food court
Activities to See	<input checked="" type="checkbox"/>		Exhibitions and other activities
Of Rehabilitation and Recreation Facilities	Yes	No	Comment
WC / Toilets	<input checked="" type="checkbox"/>		
Elevator	<input checked="" type="checkbox"/>		
Entrance Doors	<input checked="" type="checkbox"/>		
Access Ramps	<input checked="" type="checkbox"/>		
Hearing Equipment		<input checked="" type="checkbox"/>	
Braille Guide/Assets		<input checked="" type="checkbox"/>	
Attendant Support	<input checked="" type="checkbox"/>		Upon Request
Others			
General Comments	Accessible by handicapped individuals.		



CB005.2.23.003
Cross Border Network for Accessible Tourism
Control Checklist for Destinations

Location / Venue: ESAS 39 BURDA		
Location Type:	Cultural /Social <input checked="" type="checkbox"/> Ecological/Natural () Historical () Gastronomy <input checked="" type="checkbox"/> Activity <input checked="" type="checkbox"/>	
Asset Type:	Monuments () Exhibitions <input checked="" type="checkbox"/> Nature () Restaurants <input checked="" type="checkbox"/> Festivals () Accommodation () Other ()	
Accessibility	Acceptable Not Acceptable	Comment
Of Destination		
Mobility	<input checked="" type="checkbox"/>	
Vision	<input checked="" type="checkbox"/>	Can visit, but may need assistance
Hearing	<input checked="" type="checkbox"/>	~
Cognitive	<input checked="" type="checkbox"/>	~
Of Public Transportation	Acceptable Not Acceptable	Comment
Accessible Vehicles	<input checked="" type="checkbox"/>	
Community Support	<input checked="" type="checkbox"/>	By locals and staff
Of things to do	Yes No	Comment
Activity to Do	<input checked="" type="checkbox"/>	
Activities to See	<input checked="" type="checkbox"/>	movie theatre
Of Rehabilitation and Recreation Facilities	Yes No	Comment
WC / Toilets	<input checked="" type="checkbox"/>	
Elevator	<input checked="" type="checkbox"/>	
Entrance Doors	<input checked="" type="checkbox"/>	
Access Ramps	<input checked="" type="checkbox"/>	
Hearing Equipment	<input checked="" type="checkbox"/>	
Braille Guide/Assets	<input checked="" type="checkbox"/>	
Attendant Support	<input checked="" type="checkbox"/>	
Others		
General Comments	Accessible by handicapped individuals	



Interreg - IPA CBC Bulgaria - Turkey

CB005.2.23.003 Cross Border Network for Accessible Tourism Control Checklist for Destinations

Location / Venue: LONGSPHOZE CLAMPING			
Location Type:	Cultural /Social <input checked="" type="checkbox"/>	Ecological/Natural <input checked="" type="checkbox"/>	Historical <input checked="" type="checkbox"/> Gastronomy <input checked="" type="checkbox"/> Activity <input checked="" type="checkbox"/>
Asset Type:	Monuments () Exhibitions <input checked="" type="checkbox"/> Nature <input checked="" type="checkbox"/> Restaurants <input checked="" type="checkbox"/> Festivals () Accommodation <input checked="" type="checkbox"/> Other ()		
Accessibility	Acceptable	Not Acceptable	Comment
Of Destination			
Mobility	<input checked="" type="checkbox"/>		
Vision		<input checked="" type="checkbox"/>	Can visit, but may need assistance
Hearing		<input checked="" type="checkbox"/>	
Cognitive		<input checked="" type="checkbox"/>	
Of Public Transportation	Acceptable	Not Acceptable	
Accessible Vehicles	<input checked="" type="checkbox"/>		Golf Carts that suitable for handicapped
Community Support	<input checked="" type="checkbox"/>		By locals and staff
Of things to do	Yes	No	Comment
Activity to Do	<input checked="" type="checkbox"/>		
Activities to See	<input checked="" type="checkbox"/>		
Of Rehabilitation and Recreation Facilities	Yes	No	Comment
WC / Toilets	<input checked="" type="checkbox"/>		
Elevator		<input checked="" type="checkbox"/>	
Entrance Doors	<input checked="" type="checkbox"/>		
Access Ramps	<input checked="" type="checkbox"/>		
Hearing Equipment		<input checked="" type="checkbox"/>	
Braille Guide/Assets		<input checked="" type="checkbox"/>	
Attendant Support	<input checked="" type="checkbox"/>		
Others			
General Comments	Accessible by handicapped individuals		



interreg - IPA CBC Bulgaria - Turkey

CB005.2.23.003
Cross Border Network for Accessible Tourism
Control Checklist for Destinations

Location / Venue: POTA BALIK RESTAURANT		
Location Type:	Cultural /Social <input checked="" type="checkbox"/> Ecological/Natural <input checked="" type="checkbox"/> Historical <input type="checkbox"/> Gastronomy <input checked="" type="checkbox"/> Activity <input type="checkbox"/>	
Asset Type:	Monuments <input type="checkbox"/> Exhibitions <input type="checkbox"/> Nature <input checked="" type="checkbox"/> Restaurants <input checked="" type="checkbox"/> Festivals <input type="checkbox"/> Accommodation <input type="checkbox"/> Other <input type="checkbox"/>	
Accessibility	Acceptable	Not Acceptable
Of Destination		Comment
Mobility	<input checked="" type="checkbox"/>	
Vision	<input checked="" type="checkbox"/>	can be visited, but may need assistance
Hearing	<input checked="" type="checkbox"/>	~
Cognitive	<input checked="" type="checkbox"/>	~
Of Public Transportation	Acceptable	Not Acceptable
Accessible Vehicles		<input checked="" type="checkbox"/>
Community Support	<input checked="" type="checkbox"/>	
Of things to do	Yes	No
Activity to Do		<input checked="" type="checkbox"/>
Activities to See	<input checked="" type="checkbox"/>	
Of Rehabilitation and Recreation Facilities	Yes	No
WC / Toilets	<input checked="" type="checkbox"/>	
Elevator		<input checked="" type="checkbox"/>
Entrance Doors	<input checked="" type="checkbox"/>	
Access Ramps	<input checked="" type="checkbox"/>	
Hearing Equipment		<input checked="" type="checkbox"/>
Braille Guide/Assets		<input checked="" type="checkbox"/>
Attendant Support	<input checked="" type="checkbox"/>	
Others		<input checked="" type="checkbox"/>
General Comments	Accessible under limited conditions	



CB005.2.23.003
 Cross Border Network for Accessible Tourism
 Control Checklist for Destinations

Location / Venue: <i>VIQE - MOSQUE</i>		
Location Type:	Cultural /Social () Ecological/Natural () Historical (<input checked="" type="checkbox"/>) Gastronomy () Activity ()	
Asset Type:	Monuments (<input checked="" type="checkbox"/>) Exhibitions () Nature () Restaurants() Festivals () Accommodation() Other ()	
Accessibility	Acceptable	Not Acceptable
Of Destination		Comment
Mobility	<input checked="" type="checkbox"/>	
Vision	<input checked="" type="checkbox"/>	<i>can be visited, but need assistance</i>
Hearing	<input checked="" type="checkbox"/>	<i>~</i>
Cognitive	<input checked="" type="checkbox"/>	<i>~</i>
Of Public Transportation	Acceptable	Not Acceptable
Accessible Vehicles		Comment
Accessible Vehicles	<input checked="" type="checkbox"/>	
Community Support		Comment
Community Support	<input checked="" type="checkbox"/>	<i>By locals upon request</i>
Of things to do	Yes	No
Activity to Do		Comment
Activity to Do	<input checked="" type="checkbox"/>	<i>Praying</i>
Activities to See		Comment
Activities to See	<input checked="" type="checkbox"/>	<i>Mosque</i>
Of Rehabilitation and Recreation Facilities	Yes	No
WC / Toilets		Comment
WC / Toilets	<input checked="" type="checkbox"/>	<i>Not equipped for HANDICAPPED</i>
Elevator		Comment
Elevator	<input checked="" type="checkbox"/>	
Entrance Doors		Comment
Entrance Doors	<input checked="" type="checkbox"/>	
Access Ramps		Comment
Access Ramps	<input checked="" type="checkbox"/>	
Hearing Equipment		Comment
Hearing Equipment	<input checked="" type="checkbox"/>	
Braille Guide/Assets		Comment
Braille Guide/Assets	<input checked="" type="checkbox"/>	
Attendant Support		Comment
Attendant Support	<input checked="" type="checkbox"/>	<i>By locals upon request</i>
Others		Comment
Others		
General Comments	<i>Accessible under limited conditions</i>	



CB005.2.23.003
Cross Border Network for Accessible Tourism
Control Checklist for Destinations

Location / Venue: SISLUBA VILLAGE + CASTLE			
Location Type:	Cultural /Social ()	Ecological/Natural (x)	Historical (x) Gastronomy () Activity ()
Asset Type:	Monuments (x)	Exhibitions ()	Nature (x) Restaurants() Festivals () Accommodation() Other ()
Accessibility	Acceptable	Not Acceptable	Comment
Of Destination			
Mobility	x		
Vision		x	can visit, but may need assistance
Hearing	x		~
Cognitive	x		~
Of Public Transportation	Acceptable	Not Acceptable	Comment
Accessible Vehicles		x	
Community Support	x		By Locals,
Of things to do	Yes	No	Comment
Activity to Do		x	
Activities to See	x		only castle and natural beauty
Of Rehabilitation and Recreation Facilities	Yes	No	Comment
WC / Toilets	x		But NOT EQUIPPED FOR HANDICAPPED
Elevator		x	
Entrance Doors		x	
Access Ramps		x	
Hearing Equipment		x	
Braille Guide/Assets		x	
Attendant Support	x		upon request by locals
Others			
General Comments	Accessible under limited conditions. Strekking required for visiting castle so not suitable for wheelchair access.		



CB005.2.23.003

Cross Border Network for Accessible Tourism
 Control Checklist for Destinations

Location / Venue: <u>DURVISA CAVES</u>			
Location Type:	Cultural /Social (<input checked="" type="checkbox"/>)	Ecological/Natural (<input checked="" type="checkbox"/>)	Historical (<input checked="" type="checkbox"/>) Gastronomy (<input checked="" type="checkbox"/>) Activity ()
Asset Type:	Monuments ()	Exhibitions ()	Nature (<input checked="" type="checkbox"/>) Restaurants () Festivals () Accommodation () Other ()
Accessibility	Acceptable	Not Acceptable	Comment
Of Destination			
Mobility	<input checked="" type="checkbox"/>		some parts of venue are accessible
Vision	<input checked="" type="checkbox"/>		need assistance
Hearing	<input checked="" type="checkbox"/>		need assistance
Cognitive	<input checked="" type="checkbox"/>		need assistance
Of Public Transportation	Acceptable	Not Acceptable	Comment
Accessible Vehicles		<input checked="" type="checkbox"/>	
Community Support	<input checked="" type="checkbox"/>		Limited and upon request
Of things to do	Yes	No	Comment
Activity to Do	<input checked="" type="checkbox"/>		Limited
Activities to See	<input checked="" type="checkbox"/>		Only caves, but accessibility is limited
Of Rehabilitation and Recreation Facilities	Yes	No	Comment
WC / Toilets	<input checked="" type="checkbox"/>		Accessible
Elevator		<input checked="" type="checkbox"/>	
Entrance Doors	<input checked="" type="checkbox"/>		Not suitable for wheelchairs.
Access Ramps	<input checked="" type="checkbox"/>		in some sections of the venue
Hearing Equipment		<input checked="" type="checkbox"/>	
Braille Guide/Assets		<input checked="" type="checkbox"/>	
Attendant Support	<input checked="" type="checkbox"/>		Upon Request
Others			
General Comments	Accessible under limited conditions		



CB005.2.23.003
Cross Border Network for Accessible Tourism
Control Checklist for Destinations

Location / Venue: FATIH FOUNDRY		
Location Type:	Cultural /Social (X) Ecological/Natural () Historical (X) Gastronomy () Activity ()	
Asset Type:	Monuments (X) Exhibitions () Nature () Restaurants () Festivals () Accommodation () Other ()	
Accessibility	Acceptable Not Acceptable	Comment
Of Destination		
Mobility	X	need assistance
Vision	X	need assistance
Hearing	X	need assistance
Cognitive	X	need assistance
Of Public Transportation	Acceptable Not Acceptable	Comment
Accessible Vehicles		X
Community Support	X	limited and upon request
Of things to do	Yes No	Comment
Activity to Do		X
Activities to See	X	Only the mosque is restored and open
Of Rehabilitation and Recreation Facilities	Yes No	Comment
WC / Toilets		X
Elevator		X
Entrance Doors	X	Shopping from locals / farmers
Access Ramps		X
Hearing Equipment		X
Braille Guide/Assets		X
Attendant Support	X	Upon request, offered by locals
Others		
General Comments	Accessible under limited conditions	



interreg - IPA CBC Bulgaria - Turkey PARTNERSHIP

CB005.2.23.003
Cross Border Network for Accessible Tourism
Control Checklist for Destinations

Location / Venue: <u>HAMBIZET HISTORICAL HOUSES</u>		
Location Type:	Cultural /Social <input checked="" type="checkbox"/> Ecological/Natural <input type="checkbox"/> Historical <input checked="" type="checkbox"/> Gastronomy <input checked="" type="checkbox"/> Activity <input type="checkbox"/>	
Asset Type:	Monuments <input type="checkbox"/> Exhibitions <input type="checkbox"/> Nature <input checked="" type="checkbox"/> Restaurants <input checked="" type="checkbox"/> Festivals <input type="checkbox"/> Accommodation <input checked="" type="checkbox"/> Other <input type="checkbox"/>	
Accessibility	Acceptable Not Acceptable	Comment
Of Destination		
Mobility	<input checked="" type="checkbox"/>	
Vision	<input checked="" type="checkbox"/>	need assistance
Hearing	<input checked="" type="checkbox"/>	need assistance
Cognitive	<input checked="" type="checkbox"/>	need assistance
Of Public Transportation	Acceptable Not Acceptable	Comment
Accessible Vehicles	<input checked="" type="checkbox"/>	
Community Support	<input checked="" type="checkbox"/>	limited and upon request
Of things to do	Yes No	Comment
Activity to Do	<input checked="" type="checkbox"/>	
Activities to See	<input checked="" type="checkbox"/>	Historical Houses and view terrace
Of Rehabilitation and Recreation Facilities	Yes No	Comment
WC / Toilets	<input checked="" type="checkbox"/>	not accessible
Elevator	<input checked="" type="checkbox"/>	no need to visit
Entrance Doors	<input checked="" type="checkbox"/>	" "
Access Ramps	<input checked="" type="checkbox"/>	Some parts of the village have
Hearing Equipment	<input checked="" type="checkbox"/>	
Braille Guide/Assets	<input checked="" type="checkbox"/>	
Attendant Support	<input checked="" type="checkbox"/>	offered by locals upon request
Others		
General Comments	Accessible under limited conditions	



interreg - IPA CBC 
 Bulgaria - Turkey
 PARTNERSHIP

CB005.2.23.003

Cross Border Network for Accessible Tourism
 Control Checklist for Destinations

Location / Venue: IGNEADA FENERI - FRENCH LIGHTHOUSE		
Location Type:	Cultural /Social <input checked="" type="checkbox"/> Ecological/Natural () Historical <input checked="" type="checkbox"/> Gastronomy <input checked="" type="checkbox"/> Activity ()	
Asset Type:	Monuments <input checked="" type="checkbox"/> Exhibitions () Nature <input checked="" type="checkbox"/> Restaurants <input checked="" type="checkbox"/> Festivals () Accommodation () Other ()	
Accessibility	Acceptable Not Acceptable	Comment
Of Destination		
Mobility	<input checked="" type="checkbox"/>	
Vision	<input checked="" type="checkbox"/>	need assistance
Hearing	<input checked="" type="checkbox"/>	need assistance
Cognitive	<input checked="" type="checkbox"/>	need assistance
Of Public Transportation	Acceptable Not Acceptable	Comment
Accessible Vehicles	<input checked="" type="checkbox"/>	
Community Support	<input checked="" type="checkbox"/>	Limited and upon request
Of things to do	Yes No	Comment
Activity to Do	<input checked="" type="checkbox"/>	
Activities to See	<input checked="" type="checkbox"/>	igneada Lighthouse
Of Rehabilitation and Recreation Facilities	Yes No	Comment
WC / Toilets	<input checked="" type="checkbox"/>	
Elevator	<input checked="" type="checkbox"/>	
Entrance Doors	<input checked="" type="checkbox"/>	
Access Ramps	<input checked="" type="checkbox"/>	
Hearing Equipment	<input checked="" type="checkbox"/>	
Braille Guide/Assets	<input checked="" type="checkbox"/>	
Attendant Support	<input checked="" type="checkbox"/>	Offered by locals upon request
Others		
General Comments	Accessible under limited conditions	



interreg - IPA CBC Bulgaria - Turkey
PARTNERSHIP

CB005.2.23.003
Cross Border Network for Accessible Tourism
Control Checklist for Destinations

Location / Venue: <i>IGNEADA LONGOLJAN NATURE PARK</i>		
Location Type:	Cultural /Social () Ecological/Natural (<input checked="" type="checkbox"/>) Historical () Gastronomy () Activity (<input checked="" type="checkbox"/>)	
Asset Type:	Monuments () Exhibitions () Nature (<input checked="" type="checkbox"/>) Restaurants() Festivals () Accommodation() Other ()	
Accessibility	Acceptable	Not Acceptable
Of Destination		Comment
Mobility	<input checked="" type="checkbox"/>	
Vision	<input type="checkbox"/>	<i>need assistance</i>
Hearing	<input type="checkbox"/>	<i>need assistance</i>
Cognitive	<input type="checkbox"/>	<i>need assistance</i>
Of Public Transportation	Acceptable	Not Acceptable
Accessible Vehicles	<input type="checkbox"/>	
Community Support	<input checked="" type="checkbox"/>	<i>Limited and upon request</i>
Of things to do	Yes	No
Activity to Do	<input checked="" type="checkbox"/>	<i>Trekking, canoeing, nature sports</i>
Activities to See	<input checked="" type="checkbox"/>	<i>Plum-forests, lakes</i>
Of Rehabilitation and Recreation Facilities	Yes	No
WC / Toilets	<input checked="" type="checkbox"/>	<i>not equipped for handicapped</i>
Elevator	<input type="checkbox"/>	
Entrance Doors	<input checked="" type="checkbox"/>	
Access Ramps	<input checked="" type="checkbox"/>	
Hearing Equipment	<input type="checkbox"/>	
Braille Guide/Assets	<input type="checkbox"/>	
Attendant Support	<input checked="" type="checkbox"/>	<i>offered by locals upon request</i>
Others		
General Comments	<i>Accessible under limited conditions</i>	



CB005.2.23.003
Cross Border Network for Accessible Tourism
Control Checklist for Destinations

Location / Venue: IGENEADRA PULWFORESTS GUEST CENTER		
Location Type:	Cultural /Social (X) Ecological/Natural () Historical () Gastronomy () Activity ()	
Asset Type:	Monuments () Exhibitions (X) Nature (X) Restaurants () Festivals () Accommodation () Other ()	
Accessibility	Acceptable Not Acceptable	Comment
Of Destination		
Mobility	X	
Vision	X	
Hearing	X	
Cognitive	X	
Of Public Transportation	Acceptable Not Acceptable	Comment
Accessible Vehicles		X
Community Support	X	Limited and upon request
Of things to do	Yes No	Comment
Activity to Do	X	
Activities to See	X	Exhibitions
Of Rehabilitation and Recreation Facilities	Yes No	Comment
WC / Toilets	X	
Elevator		X Entrance floor - no need
Entrance Doors	X	
Access Ramps	X	
Hearing Equipment	X	
Braille Guide/Assets	X	
Attendant Support	X	Upon Request by Staff
Others		
General Comments	Accessible for handicapped individuals	



interreg - IPA CBC 
Bulgaria - Turkey
PARTNERSHIP

CB005.2.23.003
Cross Border Network for Accessible Tourism
Control Checklist for Destinations

Location / Venue: KANARCA		
Location Type:	Cultural /Social (X) Ecological/Natural () Historical (X) Gastronomy (X) Activity ()	
Asset Type:	Monuments () Exhibitions () Nature (X) Restaurants (X) Festivals () Accommodation () Other ()	
Accessibility	Acceptable	Not Acceptable
Of Destination		Comment
Mobility	X	
Vision		X may need assistance
Hearing		X may need assistance
Cognitive		X may need assistance
Of Public Transportation	Acceptable	Not Acceptable
Accessible Vehicles		X
Community Support	X	X limited and upon request
Of things to do	Yes	No
Activity to Do	X	
Activities to See	X	
Of Rehabilitation and Recreation Facilities	Yes	No
WC / Toilets	X	X not equipped for handicapped
Elevator		X
Entrance Doors	X	
Access Ramps	X	
Hearing Equipment		X
Braille Guide/Assets		X
Attendant Support	X	X offered by locals
Others		
General Comments	Accessible under limited conditions	



CB005.2.23.003
Cross Border Network for Accessible Tourism
Control Checklist for Destinations

Location / Venue: KIZIKLY MUSEE		
Location Type:	Cultural /Social (X) Ecological/Natural (X) Historical (X) Gastronomy (X) Activity (X)	
Asset Type:	Monuments () Exhibitions () Nature (X) Restaurants (X) Festivals () Accommodation (X) Other ()	
Accessibility	Acceptable	Not Acceptable
Of Destination		Comment
Mobility	X	
Vision		X may need assistance
Hearing		X may need assistance
Cognitive		X may need assistance
Of Public Transportation	Acceptable	Not Acceptable
Accessible Vehicles		X
Community Support	X	
Of things to do	Yes	No
Activity to Do	X	
Activities to See	X	
Of Rehabilitation and Recreation Facilities	Yes	No
WC / Toilets	X	
Elevator		X yes, but many not equipped for handicapped
Entrance Doors	X	
Access Ramps	X	
Hearing Equipment		X
Braille Guide/Assets		X
Attendant Support	X	
Others		offered by locals
General Comments	Accessible under limited conditions	



interreg - IPA CBC Bulgaria - Turkey PARTNERSHIP

CB005.2.23.003
Cross Border Network for Accessible Tourism
Control Checklist for Destinations

Location / Venue: LIMANKA			
Location Type:	Cultural /Social (X) Ecological/Natural (X) Historical () Gastronomy () Activity ()		
Asset Type:	Monuments () Exhibitions () Nature (X) Restaurants (X) Festivals () Accommodation () Other ()		
Accessibility	Acceptable	Not Acceptable	Comment
Of Destination			
Mobility	X		
Vision		X	can visit, but may need assistance
Hearing		X	~
Cognitive		X	~
Of Public Transportation	Acceptable	Not Acceptable	Comment
Accessible Vehicles		X	
Community Support	X		
Of things to do	Yes	No	Comment
Activity to Do		X	
Activities to See	X		
Of Rehabilitation and Recreation Facilities	Yes	No	Comment
WC / Toilets	X		Yes, but may not equipped for
Elevator		X	handicapped individuals.
Entrance Doors	X		
Access Ramps	X		Limited
Hearing Equipment		X	
Braille Guide/Assets		X	
Attendant Support	X		By local Residents
Others			
General Comments	Accessible under limited conditions		



KAYNAKÇA

- Atatürk Evi (2021). Atatürk Evi Hakkında, Retrieved from <https://www.ataturkevirkirklareli.com/1-hakkimizda.html> on 23 May 2021.
- Buhalis, D., Eichhorn, V., Michopoulou, E., & Miller, G. (2005). Accessibility market and stakeholder analysis. *University of Surrey y One Stop Shop for Accessible Tourism in Europe (OSSATE)*.
- Dupnisa Cave (2021). Retrieved from <https://www.kulturportali.gov.tr/turkiye/kirklareli/gezilecekyer/dupnisa-magarasi> on 18th May 2021.
- Hızırbey Arastası (2021). Hızırbey Arastası Enventeri, Retrieved from <http://www.kirklarelienvanteri.gov.tr/anitlar.php?id=323> on 23 May 2021.
- Hızırbey Arastası (2021). Hızırbey Arastası Enventeri, Retrieved from <http://www.kirklarelienvanteri.gov.tr/anitlar.php?id=311> on 23 May 2021.
- İgneada (2021). About Igneada, Retrieved from <https://igneada.bel.tr/sayfa/tarihce/> on 23 May 2021.
- Kıyıköy(2021). About Kıyıkoy-Kırklareli, Retrieved from <https://www.kulturportali.gov.tr/turkiye/kirklareli/gezilecekyer/karadeniz-sahili-kiyikoy> on 24 May, 2021.
- Longosphere (2021). It include addiction and relax, retrieved from <https://longosphere.com> on 24 May 2021.
- NNRODO (2021) Immediate Press Release. Economic Impact of Disability Travel. Retrieved from https://opendoorsnfp.org/wp-content/uploads/2020/10/2020-Market-Study-Release_FNL.pdf on 15 May 2021.
- Sislioba (2021). About sislioba Castle. Retrieved. From <http://www.kirklarelienvanteri.gov.tr/sitler.php?id=88> on April 30 2021.
- Trakya Gezi Rehberi (2021). Gusto Celepoğlu Konağı, Retrieved from <https://www.trakyagezi.com/gastronomi-turizmine-kirklareliden-iki-yeni-mekan/> on May 22, 2021.



UN (2021). Ageing and Disability. Retrieved from <https://www.un.org/en/sections/issues-depth/ageing/> on 11 May 2021.

UN (2021). Coronavirus COVID-19. Retrieved from <https://www.un.org/en/sections/issues-depth/ageing/> on 11 May 2021.

UNWTO (2021) Issue 1, retrieved from <https://www.un.org/development/desa/disabilities/disability-and-ageing.html> on 11 May 2021.

Vize (2021). Gazi Süleyman Paşa Camii, retrieved from <https://www.kulturportali.gov.tr/turkiye/kirklareli/gezilecekyer/vize-kucuk-ayasofya-gazi-suleyman-pasa-camii> on May 23 2021.

WHO (2021). People with Disabilities. Retrieved from <https://www.who.int/features/factfiles/disability/en/> on 11 May 2021.